工商晚報
The Kung Sheung Evening News
督印及承印：工商日報有限公司
香港灣仔分域街十八號
各部電話號碼
編輯部及採訪部5—283378—80（三線）
經理部：5—281521—3（三線）
營業部：5—280708，5—279307.
中區辦事處：5—225495，5—221238.
電報掛號二零七五 郵箱六二號
今日出紙兩張半售價八毫
新聞紙第一四三二四號

新聞摘要
★海格謂遭同僚作梗（二頁）
★謀減對日貿易入超（八頁）

# 美國務卿直言指摘 白宮同僚暗中弄鬼
## 執行外交政策權力遭到損害

列根

阿倫

海格

【華盛頓三日法新社電】美國國務卿海格今天說：白宮中有一位職位很高的官員，九個月來，一直從事使他受人懷疑的活動，令他「耿耿於懷」。

海格於接見華盛頓專欄作家安德遜的訪問時說：「這樣令到我執行總統外交政策的能力受到損害。」這篇訪問今天在接近一千家的美國報紙上發表了出來。

國務院發言人費斯卓說：海格上週六獲悉安德遜準備刊登白宮有一位高級官員說，「列根總統對海格感到失望」的話。

費斯卓說：海格曾與總統接觸，而總統亦曾與安德遜接觸，及對他說，他對海格的工作，感到滿意。

費斯卓引述總統的話說，「我想知道是誰人講這些事的」。

列根今天在希臘正教南北美大主教耶哥科斯訪問時對記者說：「我們是有一個執行得很好的外交政策的。但每次當外國使館把剪報寄回給它們國家的政府時，這些剪報會令外國政府相信我們這裡有不和睦的情形存在……我們有一個很好的國務卿，我認為這是長久以來最好的一位。海外人士很看重他。」

在華盛頓流傳的謠言說，問題中的那位白宮官員就是李察．阿倫，他是總統的國家安全顧問。

列根總統今天說：「我不大相信來源不明的消息。我有時會懷疑到底會不會有這種事……。」

費斯卓拒絕証實或否認此等謠言。

白宮發言人格根說：「不會有海格所說的神話中迫害對方，以獲得政治利益的事件發生。我們要強調合作精神的重要」。

國務院的費斯卓說：「海格有意繼續做下去」。又說，國務卿從未打算過要辭職。

【華盛頓三日路透社電】列根總統和國務卿海格今天說：政府內部的中傷，對美國的外交政策是有損害的。

國務院發言人費斯卓不尋常地承認政府內部有意見不合的事情發生。他證實海格曾對一位專欄作家說：「這使我執行總統外交政策的能力受到損害。」

海格在另一份聲明中，指摘白宮某一位高級官員，發動了一種他認為是對付他的「游擊戰」。國務院沒有指出這個官員的名字，但他與國家安全顧問李察、阿倫發生磨擦的消息，曾屢次傳出。

列根今天在白宮對記者說：上星期在報上曾發表說，海格將會去職，而由國防部長溫布格接代的消息是不確的。總統說：「我們有一個很好的國務卿。我認為他是我們許久以來最好的國務卿。海外人士很看得起他。」

# 莫斯科突下令禁止 擱淺潛艇艦長離船
## 瑞典盤問工作再成僵局

【斯德哥爾摩三日路透社電】瑞典國防部發言人今天說：擱淺在瑞典水城內的一艘蘇聯潛艇指揮官接獲他的上司新命令，禁止他離船。

海軍少校繆仙今天對瑞典一名海軍軍官說：莫斯科頒佈新指示謂：瑞典海軍調查人員祇可在他的潛艇上進行調查。

瑞典曾堅稱調查工作在瑞典的船上或瑞典陸上進行。

發言人說：該名蘇聯官員今天較早時，通知了負責調查這次潛艇闖入瑞典軍事禁區水城事件的指揮官安德遜，有關他的新命令。

安德遜今天中午前登上該艘潛艇，卅分鐘後單獨離去。

瑞典政府官員說：「我們再次陷於僵持。」

繆仙上星期拒絕離船，等候莫斯科將事件澄清，直至星期日晚，蘇聯同意他可離船接受盤問。

瑞典國防官員蘊通消息人士說：蘇聯大使今天較早時，在外交部與瑞典外交長會晤，兩人這次會晤，預料是通知瑞典，莫斯科頒佈給該蘇聯潛艇指揮官的最新指示。

瑞典武裝部隊司令說：該蘇聯船長將會再度接受調查。

發言人說：該蘇聯潛艇船長通知安德遜謂，他接獲新指示說，他祇可在潛艇上接受進一步調查。

他補充說：「我們將會盡快調查，但假如要進一步盤問的話，祇可在瑞典船上進行。」然而有關航海日誌，導航系統，海圖等檢查工作，將在該艘蘇聯潛艇上進行。

# 以色列電台報導 駐美大使艾華朗 將於兩月內撤職

【特拉維四日法新社電】以色列電台星期二晚報導：以色列駐華盛頓大使艾華朗，將於不久由比堅的一名鷹派支持者暫代。

電台說：艾華朗將於兩月內離職，他在華盛頓工作三年，他的任期比歷任以色列駐華盛頓大使的任期為短。

該名新的大使將是艾爾斯，他是比堅總理保守派執政黨的強硬派領袖和以色列國會外交事務委員會主席。

此間政治觀察家說：艾華朗差不多是被開除。比堅政府過去曾明確表示，他們認為該名駐在華盛頓的大使，對反對工黨黨的政策過於同情。

# 蘇聯履行承諾 增加輸波油產
## 數達一千六百萬公噸

【莫斯科三日路透社電】莫斯科電台今日說，蘇聯今年賣給波蘭的石油及石油產品，會達一千六百萬公噸的高紀錄。

這項宣佈履行了莫斯科的承諾。本年初莫斯科曾表示會對波蘭增加石油供應，協助該國應付石油短缺；又會增加供應原料，協助波蘭克服經濟困難。

波蘭已被嚴重的石油短缺打擊得很厲害，該國曾於六月宣佈要倚賴蘇聯供應一千三百五十萬公噸的石油。

正如東歐的經濟組織「經濟互助委員會」內的蘇聯盟國一樣，波蘭輸入蘇聯的石油，價錢是低於世界油價的。去年，波蘭就曾向蘇聯購入價值十二億八千萬盧布（即世界油價十六億美元）的石油產品。

莫斯科電台引述經濟互助委員會秘書處的蘇聯代表的談話說，蘇聯今年供應給波蘭的天然氣、棉花、化學肥料和農業機器亦有增加。

英國利蘭汽車廠的工人，週二在舉行投票，壓倒性通過結束罷工，在接納公司重訂的薪金協議之前，他們各自表示他們不同的意見。

# 八月升價時大量拋售 蘇聯今年售金量 料較去年增一倍

【蘇黎世三日路透社電】蘇黎世金商今天說：本年八月黃金價劇升之際，蘇聯拋售的黃金數量頗大，今年蘇聯的黃金總售量將比去年多一倍。

其中一名金商說：他預料蘇聯今年出售的黃金，由去年的八十至九十噸增至一百卅至一百八十噸，以目前黃金市價估計，約為廿五億美元。

蘇聯是全球第二大產金國家，本年上半年拋售的黃金僅為三數噸，不過到八、九月時，由於金價上升，由每安士三百九十美元升到四百五十美元，蘇聯出售的黃金數量便告增加。

蘇聯和南非的黃金產量，佔了全球黃金產量約四分之三，自從去年一月每安士黃金售價由八百五十美元高點下跌時起，蘇聯和南非的經濟均受創。

一些金商說：蘇聯需要出售黃金來購買西方國家的穀物。

一名金商說：蘇聯大量拋售黃金的可能原因之一，是最近的金價回升每安士四百三十美元左右。

蘇黎世一間黃金聯營銀行在它最新的「每週金融市場回顧」中說，蘇聯最近顯然直接或透過其他東歐國家，大量拋售黃金。不過目前的售金量仍比一九七八和一九七九年低，當時蘇聯拋售的黃金估計分別為四百一十一噸和一百九十九噸。

據相信蘇聯每年黃金產量約有三百噸，今年出售的黃金為一百五十噸，此意味蘇聯在一九七零年代大量拋售黃金之後，現仍作黃金儲存很多。

不過他們補充說：上述種種預測僅屬暫時性，因為蘇聯黃金的地方很多。

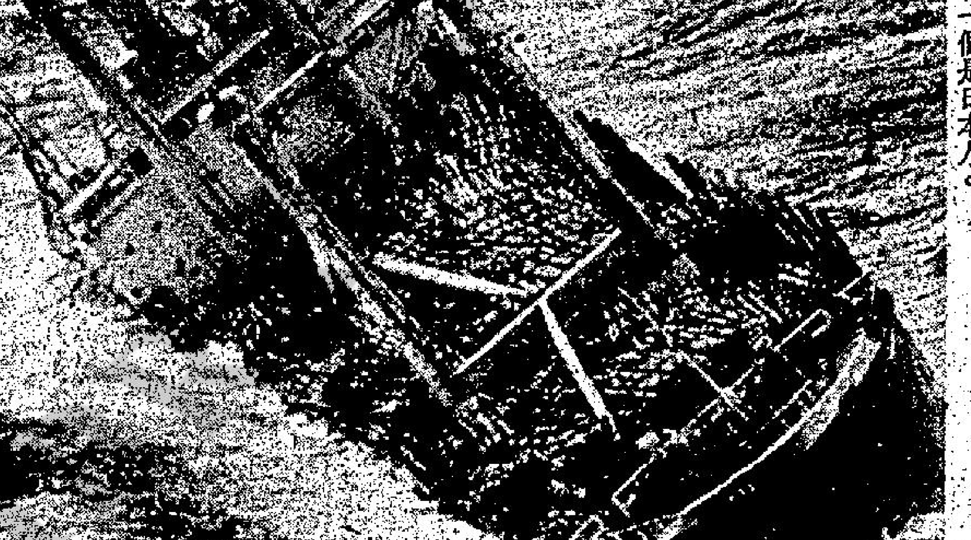

衡，當時它所運輸的木材鬆脫，日本海事安全廳的官員說，這艘輪船傾斜度為四十五度，在日本海漂浮。直升機把全體海員救起，他們全是菲律賓人，只有一個是日本人。

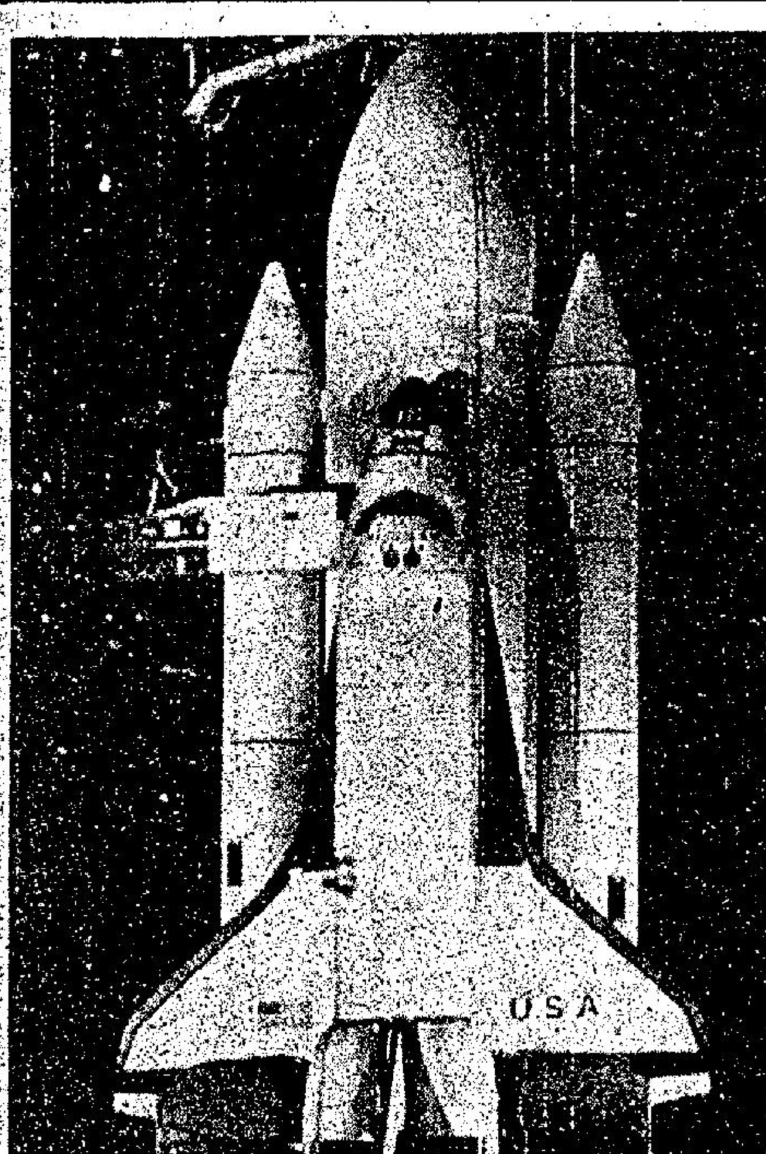

全身搽上潔白顏色的「哥倫比亞」號太空穿梭機，準備在美國東部時間週三早上（本港時間今天晚上）發射升空。

# 太空梭今再升空
## 微雨若不構成破壞能力

【弗羅里達州康納維拉角三日美聯社電】由於有關方面預測會整夜下雨，所以儘管目前的倒數程序順利進行，仍然會使原定週三發射穿梭機的工作延期。

空軍部於週二下午發表的天氣預測指出，整夜下雨的機會約為百分之四十到六十，而下雨的時間恰逢哥倫比亞號輸入作為是次太空飛行動力的冷卻燃料這個重要時刻。

太空總署的官員曾表示，下雨會迫使發射工作延期，因為担心雨水會凝結在燃料箱的週圍，在發射所產生的震盪過程中會危及到穿梭機的防熱瓦。

空軍部穿梭飛行計劃的天氣預測主任格連利是作出上述預測的人。他說：「我們的工作是要準確預測雲層散開的時間和地方。」他表示滿信心地表示週三雲層是會散開讓穿梭機發射的。

格連利說：週三的天氣預測是問中會下驟雨，而週四的天氣展望似乎會比週三的惡劣。

他說：「週五天氣好壞的機會參半，然後我們可能會在愛德華斯空軍基地陷入困境。」愛德華斯空軍基地是穿梭機返回地球時的主要着陸地點。

穿梭機的兩名太空人安格爾和杜利週二晚前曾登上哥倫比亞號，向負責倒數的發射工作人員道謝，然後乘飛機做些降落的練習。

發射工作的一名監督說：「技術上毫無問題，我們正按照原定程序進行。」不過由於天陰有雨，安格爾和杜利的降落練習次數要減少。他們又在午餐時對一些朋友說，他們沮心天氣會影響原定於上午七時三十分（本港時間上八時卅分）發射工作。

一名議員與安格爾和杜利吃過午餐後說：「他們兩人希望天氣好轉。這是他們最關注的事，不過，他們很樂觀呢。」

# 美與約旦達成 加强合作協議
## 但解決中東糾紛上仍有歧見

【華盛頓三日合眾國際社電】列根總統與約旦王哈辛週二結束了兩天的會談，這次會談，達成了有關增強約旦安全需要的協議，但他們對達致中東和平的最佳方法，仍然意見分歧。

他們於橢圓形辦公室舉行了最後一次的會談後，所發表的話別聲明中，這兩位領袖表示，對美國官員主要關心的事的討論，已獲得進展——那是約旦向蘇聯購買武器的前景。

不過，列根的和平努力，遇到重大的障碍——巴勒斯坦自治問題——仍未解決。

美國人士說：兩人同意了一項增強軍事合作的計劃，但詳情未有透露。約旦一直在尋求防利亞的威脅。

列根說：「約旦王國的安全與領袖，一直都是美國所關注的。我們同意加强兩國間的友誼，是我們的主要目標，及討論了如何加强我們之間的關係。」

曾會晤過列根上任以前的六位總統的哈辛國王回答說，討論結果，使他較過去獲得「更多的保証和信心」。他說：他於返回中東後，會將此種感覺，轉知「在該區的友國」。

列根說：「我們意見一致的地方很多——包括達成公正、持久與綜合的中東和平，威脅該區安全的危機，及友好地聯合解決此等嚴重共同合作的需要。」

# 毛派分子以消極對抗 鄧小平黨羽被孤立排斥

【北平三日合眾國際社電】「人民日報」今天批評，跟隨鄧小平的政策的中國人常常發現他們受到孤立，排斥，及蔑視。其中一個甚至要在精神病院中渡過餘生。

這篇來自共黨喉舌的不尋常坦白批評，暗示那些在毛澤東時期得升得勢的人作出比以往更大的阻力。

「人民日報」在第一版的社論表示：「那些推行黨第三次全體會議決的政策、原則及政治路線的人，並未獲得支持。

毛澤東的支持者以消極的反對，拖慢的步伐及落後的科技，延誤上級的政策指示。

該報指出，鄧小平的支持者得不到支持，「更陷於孤立」。

## 美財政部長將訪問北平

【華盛頓三日美聯社電】美國財政部官員週二說：財政部長李漢將於十一月中訪問大陸，與中共官員舉行一次經濟會議，和就各方面的問題進行會談。

國務卿海格和農業部長布洛克曾於本年初先後到過中國大陸，而這次却是李漢首次前往大陸訪問。

李漢在這次訪問中的身份，是美國與中共舉行為期三天的聯合經濟會議所派遣的代表團的團長。

斯華特表示：李漢亦會就中（共）美關係「各方面」積極進行討論。

廿六歲的馬西拿週二在米蘭賽車場試圖打破世界滾軸溜冰紀錄時跌倒，其後他恢復比賽，卒以每小時一七七點三三九公里的速度，打破了世界紀錄。

# 利蘭車廠工人 投票贊成復工
## 接納資方增薪建議

【倫敦三日法新社電】最新非正式的點票結果顯示，英國利蘭汽車公司的工人以三比一比率的票數，贊成結束罷工行動。

數字顯示有三十二間工廠（代表各廠三萬四千名僱員）投票贊成復工，另外有九間（代表一萬三千名工人）則要繼續罷工。

現時尚有九千名工人的投票結果未知，不過看來這些未點算的票不會有決定性的影響。主席愛特華斯說：各工會已通知他工人將於明日復工。

運輸及雜務工人工會的何里（他是溫和分子）因工人接納了一些他們絕不想接納的要求，而向他們表示敬意。

五萬八千名工人今早在各工廠投票表決。正式的點算結果今日稍後會由廠方及工會職員發表。各工會本來要求加薪百分之二十，以彌補過去三年來削弱了的購買力，可是廠方祇答允加薪百分之五點一。

## 波蘭團結工會領袖宣佈 將與總理及大主教聯合會談

【波蘭但澤三日合眾國際社電】團結工會領袖華利沙週二說，將於週三與波共領袖兼總理雅魯錫斯基和波蘭羅馬天主教大主教格林普舉行聯合會談。

華利沙在但澤舉行的工會全國委員會會議中作上述宣佈。暫時教會和政府均未証實這項消息。

由於約有十八萬工人進行自發性罷工，對團結工會的領導權構成一種挑戰，工會領袖們於是在但澤開會，要求工人結束自發性罷工，馬上與波共政府進行廣泛會談。

很多工會代表促請工會邀請總理雅魯錫斯基出席全國委員會的會議。

工會顧問盧域基提交了一項草擬法案，法案內容是由工會呼籲政府馬上舉行談判，而討論的問題十分廣泛。

團結工會的職員們今日接獲警告說，工會基層分子變得比他們的領袖更激進。此外，又急需解決愈益惡劣的自發性罷工浪潮。

## 西德失業率高 逾一百卅萬人

【波昂三日路透社電】西德今天宣佈失業率下降，使到其經濟更加暗淡。

努運堡一名聯邦勞工官員表示，上月失業數字上升十一萬，超過一百三十六萬，或佔勞動力的百分之五點九，是三十年來，十月份最高的數字。

工商晚報加强陣容
新聞快而準．副刊趣味多

中外古今
每週一、三
分析世界大事
中外奇趣摘錄

每朝沙圈動態
馬場內幕消息
應有盡有報導

新風趣
星期五
工商晚報附刊

晚香
趣味文章多籮籮
老幼睇到笑呵呵

## 港工商業仍蓬勃 文具需求激增

# 入口文具穩步增長 去年逾七億二千萬

【本報訊】由於本港逐漸發展成為遠東區金融中心，不少外商來港設立辦事處，影響所及，對文儀用品的需求量激增，入口文儀用品在過去數年都有穩步增長。

根據統計處提供的貿易數字顯示，去年本港入口的文儀用具總值高達七億二千七百多萬元，較七九年的入口總值六億八千五百多萬元增加達百分之六，而七九年與七八年比較，增長率則達百分之六十以上，雖然去年的增長情況比前年不如理想，但仍有穩定進展，反映出本港商業仍然蓬勃，對文儀用具的需求有增無減。

業內人士指出：今年文儀用品入口，仍穩步增加，但增幅已漸放緩，在各類文儀用具中，最多是計算機，佔整個入口文儀用具市場百分之廿二，其次是原子筆，佔入口總值百分之十五，第三位是影印機，佔百分之十三。

在入口的各類文儀用具中，以袋裝電子計算機的數額最大，雖然這類用具的市場範圍很廣泛，但無可否認，在寫字樓的應用量比其它地方為大。

從資料數字顯示，去年入口總額為四百三十多部，數值達二億四千一百七十多萬元，佔整個文儀用具入口總值達百分之三十三（平均每部約為五十六元），可見本港商業機構對電子計算機需求之大。

各類文儀用具進口情況，除了計算機外，入口量佔第二位的便是原子筆，本港每年消耗原子筆極為驚人。在原子筆出口國家中，輸港量最多的國家去年是日本，其次是中共、美國、法國，但以入口總值來看，則以美國最高。

# 建築師學會建議港府 製訂更嚴厲之法例 管制無操守建築師

【本報訊】香港建築師學會建議港府成立一個由港府及建築師雙方代表組成的委員會，監察建築師的專業道德。

該會會長潘祖堯並呼籲政府通過更嚴厲的法律，管制沒有操守的建築師。他說現時被建築師學會開除會籍的建築師仍可以執業，或改用另一個公司名稱「另起爐灶」。

該會已草擬一份專業守則，稍後搜集工程師學會及測量師學會之意見後，交與政府考慮。

潘氏透露，目前建築師學會正籌備成立一個執業委員會，作用是監察香港的執業建築師的職業道德，和保障市民的利益，他說建議書的最後草案將在下週完成。

另外談及現行的建築條例時，潘氏指出，該等條例經常使建築師無所適從，他舉例說，現時在半山區興建的樓宇必需把停車場的面積總額計算在內，此條例會使樓上住宅樓宇面積減少，但最重要的，是實施該條例時，政府並沒有通知香港建築師學會。

談到條例落伍，他說先進國家的政府建築師負責監管建築樓宇條例的話，若有意外，受害人可直接歸咎該政府建築師。

他說香港的政府建築師也有同等監管權力，但樓宇建成後出現毛病的話，政府無需負法律責任，卻把責任推到建築師身上，此情況是不公平的。

建築師學會本年五月成立一個工作小組，搜集各種建築問題，把報告結果呈交新界的政務司及工務司，但工務司祇認為該會提出的八十宗個案中，祇有十宗是有問題。

至於本港目前所建成的樓宇，潘氏認為在設計上比外國落後十至十五年，原因是本地的業主見解落伍，他們的出發點是急功近利，建築師祇好依業主的意見提供服務，以致很多從外國學成歸來的建築師無用武之地。

他說業主的眼光是可以改變的，但政府的問題是根深蒂固的，他形容政府官員的「按章工作」態度和官僚程序日趨敗壞，導致不少工程受到阻延。

據他所知，過去兩年來，未有一間則師樓是被政府留難過的，他說，政府的解釋是「人手不足」，他認為人手不足可能是由於廉政署的成功，因為部份有關官員現時正在「食××飯」，除此外，他說廉署是不會影響建築師的。

# 豪華戲院下月拆卸 改建為商業大廈 費用達一億一千萬

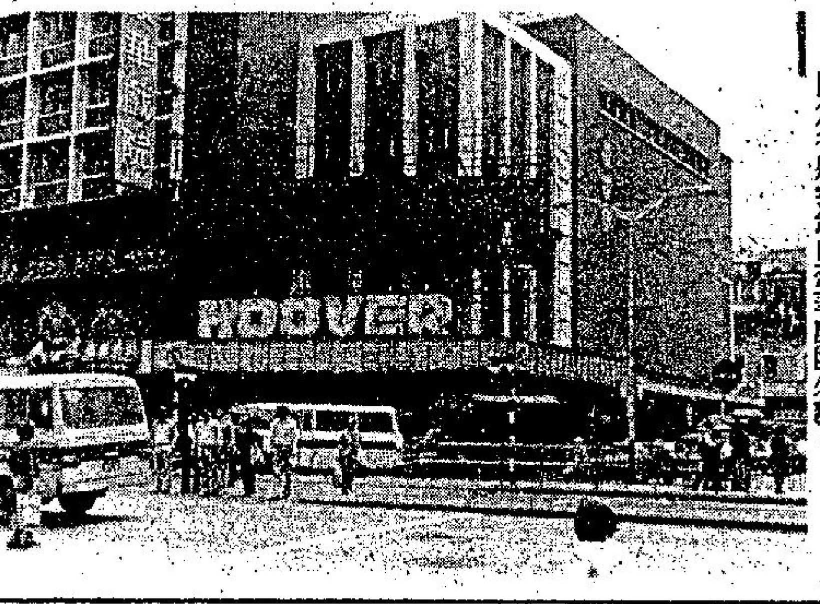

圖為行將拆卸的豪華戲院外貌。

【本報訊】位於銅鑼灣區的豪華戲院將在下月拆卸，改建成一座廿四層高的商業大廈。

據大業主凱聯公司一位負責人透露，探土工程正在進行中，建成的商業大廈，地下為商場，預料於八四年八月落成，費用高達一億一千萬元。

負責人又透露：建成商業大廈後，將計劃出售。

後之樓面總面積將逾廿九萬二千五百平方呎。

該公司預料，下月中開始拆御豪華戲院，拆卸工程需時約九十天，然後便可展開興建工作。

行將拆御的豪華戲院和隔鄰的十一層高豪華大廈，大廈內大部份住宅及商業機構已遷離上址，現在只有數間食店及士多繼續營業。但到本月底他們將會全部遷

# 觀察社副主席陸龔惠表示 政府可委兩名人士 成為兩巴授權董事 負責監察及輔導改善服務

【本報訊】香港觀察社副主席陸龔惠表示，根據法例，政府可委派兩名人士成為兩巴的授權董事，以監察及改善兩巴的服務。

陸氏昨日應邀出席特許運輸學會香港分會的例會作專題演講。她指出，政府不僅應該負起協助兩巴管理的責任，同時，也應該搜集其內部資料，從而協助兩巴整頓有關政策。

陸氏認為，改善目前交通擠塞的情況，應基於下列三個原則：（一）改善道路系統；（二）更經濟地使用道路；（三）發展以改良公共交通工具。

她指出，現有眾多的公共交通工具中，以巴士為最重要的。而由於巴士享有專利權，因此，它更應為市民提供更適當及有效的服務，而身為政府的則應負責監察的任務。

陸氏認為，所謂適當及有效服務，應該包括安全及快捷在內。

她說，小巴之所以能夠合法化，就是因為它比大巴更舒適和快捷，而市民樂於使用，然而，

陸氏同時認為小巴目前是缺乏全面的政策管理。因此，巴士公司及政府的責任，就是改善現時的公共交通服務，提供安全，充足及有效的服務。

同時，陸氏稱，由於兩巴是家庭式生意，因此必須在管理，組織及態度上有所改變，才可提供更佳的服務。

此外，在私家車方面，陸氏指責政府祇知提高牌費，增加停車咪錶的收費，而不興建更多的停車場，以確實解決問題。

# 澳門警匪槍戰 一人腳軟被捕

【本報訊】澳門消息：三名分持刀槍劫匪昨晚夜劫阿廉坊馬路一家別墅，豈料巧遇一名探員在內，探員不動聲色，待劫匪一離開，即開槍追擊，匪徒逃出，結果一名疑匪腳軟被捕，另兩人則逃去無蹤。

被劫現場為阿廉坊馬路八十七號×樓第×別墅，昨晚十一時卅分許，三匪持兩刀一槍入內，指嚇兩名管房，劫去他們身上財物，另劫去一房客錢財。

這時一名探員帶同友人來開房，也被匪徒推入房間搜掠，但是匪徒不知探員身份。

三匪得手後欲離去，探員蹲下從小腿拔槍向匪徒射擊，持槍匪徒發覺，先放一槍，擊中房門，三人然後向街逃跑，潛員從後追趕。

追到街上，探員再開一槍，一疑匪受驚倒地被捕，另外兩匪逃去。

## 亞洲各大城市今日天氣情況及展望

| 城市 | 今日最高溫度（攝氏） | 今日最低溫度（攝氏） | 天氣展望 |
|---|---|---|---|
| 台北 | 廿度 | 十八度 | 有雨 |
| 漢城 | 十一度 | 三度 | 有雲 |
| 東京 | 十六度 | 十二度 | 薄霧 |
| 馬尼剌 | 卅一度 | 廿三度 | 驟雨 |
| 曼谷 | 卅一度 | 廿六度 | 雷暴 |
| 吉隆坡 | 卅二度 | 廿三度 | 晴朗 |
| 新加坡 | 卅二度 | 廿四度 | 雷暴 |
| 廣州 | 十八度 | 十七度 | 有雨 |
| 上海 | 十八度 | 十四度 | 有雨 |
| 北平 | 八度 | 零下二度 | 薄霧 |

## 港九旅行消息

△晨暉旅行隊：八日「遠遊橫嶺紅石門」，晨八時十五分紅磡碼頭天星線側。專車烏蛟騰啓步，經苗田經登橫嶺觀音桐，沿紅石門坳下走蕉頭抗水塘，大休於牛角涌溪澗。午後沿涌直上回走馬料水，九担租返烏蛟騰，步程五小時，交通劵十元。領劵：旺角上海街四九號安泰洋服，土瓜灣北帝街四號側新美圖章，中環威靈頓街四十九號側美聲電器，定劵電話：三—七六一〇一七鄺兆祥。

△優悠旅行隊：本週日遠足分流角，上午八時半梅窩船，登岸乘石壁車至石壁水塘起步，經九嶺涌，分流角，牙鷹角，二澳，下午五時大澳乘船返市區。陳東領隊：自備糧水，不須報名，碼頭認隊旗集合。詢問：K七一三八五六〇陳，K八五三五八五杜。

△山友育樂協會旅行組：八日乙組健腳線：「龍形虎步八仙嶺」，晨八時大角咀碼頭集合，植林站啓步，全走八仙嶺，登山裝備參加。凡參加海外華山請重裝備參加，來回車費八元。聖誕韓參山技訓園（順遊韓日台名勝古蹟）高二八〇〇之大霧尖雪山攀登，新春滑雪訓練，黑色等案攀登溫泉河谷原野育樂園。寶島環遊觀光團七天攝食宿交通一五〇〇元。東南亞第一高峯——玉山攀伴及港澳冬山技訓團招學員。辦證費時，報名速。詢K八〇一一五四黃英邦，票黃大仙三十座十四旺角界限街卅八號山友行。

△山林旅行隊：八日（秋遊大帽山相思林徑），晨七時梨木樹卅六M巴士總站側集合，途經和宜合村，大圍石澗植林道，大帽山相思林徑，肥佬麥大休，午後，經四方山植林道落城門水塘，返梨木樹巴士總站散隊。壢水交通自理，聯絡：夜十時至十一時，K七一三〇九二五劉。

金峯攀石會：攀石訓練班，訓練班活動由十一日至十二日，每月舉辦一班，活動日皆在星期日舉行，輔以室內幻燈片講解，地點在中環明愛中心。每班總共三堂，分三日舉行。訓練班期中，以實習為主，所有器材及裝備由本會借出，歡迎年滿十八歲之男女參加，查詢及索取表格可附回郵信件寄九龍中央郵箱三五六七號本會收，或可到以下寶號商號索取表格及查詢。

保德旅行用品中心：旺角洗衣街一〇五號，寶豐體育用品公司：柯士甸道一〇四號，山友行：旺角界限街卅八號，路加戶外用品中心：北角國都商場。泰源行：官塘康寧道卅二號。長江體育用品中心：紅磡灣中心。

△海天之友：八日，首次暢遊萬宜水庫。上午九時在海運戲院出發，專車隨隊。首次漫遊北潭涌，新開放黃宜坳，郊保良局渡假營，青年會營，麥理浩夫人渡假村，鯽魚湖，萬宜水庫風光，城樓堡棧道，奇樂園，水浪窩，蛇脣，吊來橫等。以上勝地：分上下午遊。在西貢酒樓午膳或自由飲茶，四十元，十五元兩種。電話：三—六一一二七七。劵站：旺角上海街五六三號保明，欽洲街高登商場五十三號海天近黃金戲院。

△星際旅行團：逢星期日郊遊敘餐，從不間斷，本週日安排特別齋讌（齋魚齋蝦齋海鮮）既新奇又可口，值得一試，上午行程，暢遊青山禪院，千年古剎，探杯渡遺蹟，眺伶仃洋海域，觀野廣潤，屯門新市，建設速度驚人，午齋宴後，繼遊掃管笏，大欖涌郊野公園，麥理浩徑末段最佳風景處，宜影宜遊，坦途漫步，專車隨隊，適合全家老幼同遊，包括早餐午宴抽獎每劵（大小一律）仍舊五十三元，不用早餐者五十元，登車地點：尖沙咀海洋大廈對面，北京道（郵局前）編位登車出發，劵站：香港大道中二〇三號英記茶莊，北角碼頭海港道模型店，九龍旺角道與彌敦道交界英記茶莊旺角分店，上海街六八二號鴻門冰室，油蔴地實業大廈十三樓星際服務電話三—三〇一七二（上午陸姑娘）下週再遊嘉道理留劵電話五一六一二〇三六莫君洽（五十人以上有優待）。

△香港旅遊：於本星期日上午八時半車船聯運往盛產紫菜蒲台島。專人領隊遊天后廟，響螺石，佛手崖，僧人石，鬼屋等，宜攝影，海鮮午膳，垂釣，交通費二十元。另訊週四夜宿西貢保良局週五返，報名彌敦道五四六號旺角大樓五樓A座，下午六時後上海街三二二品心茶樓地下櫃面，大埔道一九二號五聯大樓地下管理處。電話⑤三二二六五，⑥三二二六五，⑥三二一九四四。老幼咸宜，額滿即止。

△華傑旅行隊：「登臨佛山訪聖蹟，青山古寺覓禪蹤」。十一月八日（星期日）是期遊蹤簡介：芙蓉山竹林禪院，南天竺，香海慈航，英雄石，午遊玄圓學院，並設素席（或自由午膳），續遊青山寺，杯渡遺廣，萬年龍骨化石。日暮賦歸。交通劵十四元連席劵四十元，歡迎基本行友訂劵。出發時間及集合地點——準九時紅磡溫斯勞街，領劵站：（一）旺角界限街卅八號（山友行）；（二）紅磡機利士路二號（紅磡藥行）；（三）油蔴地佐敦道街八十八號（浩安），聯絡電話：三—一四二九八〇六（華傑）。

# 教署設工作小組 研究設立基金 推廣使用中文

【本報訊】教育署發言人昨日宣佈，現已成立工作小組，以研究設立中文發展基金會在實行及財政上的可行性。

在今年六月間，教育署署長曾提出一項耗資龐大的計劃以提高本港語文程度，而該建議之基金會則為該計劃的一部份。

中文發展基金會的主要目標，將為在現代的社會中推廣及促進更佳的講寫中文能力，及推廣使用中文作為溝通、學習、工作、善用餘暇及進修的基本工具。

發言人稱：中文發展基金會亦擬為學生及普羅大眾撰寫和出版優良及具吸引力的學術性、參考及普通的中文刊物，以補充現時的非常不足之文獻。

工作小組主席為立法局非官守議員吳樹熾，小組的非官守委員包括何錦輝議員，查良鏞教授，陳綸緒神父，何丙郁教授，黎林太乙女士，杜祖貽教授及黃夢花議員。官守委員為教育署副署長梁文建、民政署助理署長（中文）麥振芳、及兼任小組秘書一職的助理教育署長（策劃及建校）李越挺。

# 新界的士路綫 擴大服務範圍 計劃由交諮會研究中

【本報訊】當局現正考慮將新界的士路綫範圍擴大，此計劃是否可行，相信在短期內就有決定。

擴大的士路綫範圍計劃之提議，現正與交通諮詢委員會研究中。

交通諮詢委員會非官守委員黃源章作出上述透露時表示，提議中的新界的士擴大服務路綫，包括由大埔道到沙田禾輋邨，汀九到荃灣地鐵站及西貢安達臣道至彩虹邨地鐵站。

黃氏指出，新界人口日增，不少居民都要求將新界的士服務範圍擴大，而區議會及新界民政署方面均表贊同，提議書亦已呈交新界政務司，不過，仍須得到「道路使用委員會」的答覆，然后再經交通諮詢委員會決定。黃源章表示對提議在短期內通過充滿信心。另外，黃源章又透露，運輸署和交通諮詢委員會準備在大霧山設小巴專綫，解決該區居民的交通問題，現在已接受投標，不久便可投入服務。

此外，展望新界交通未來發展，黃源章希望新界東部儘早實現鐵路電氣化，亦希望九巴能增加多些路綫服務，例如本月五日，將有一條新路綫七十二號M投入服務，由大埔大元邨開至九龍塘地鐵站。此外，開闢更多專綫小巴及增發新界的士牌，均是解決新界交通問題的方法。

# UD大實力免費檢驗雙週 為期無多驗車從速聯絡 買大實力有機會免費遊日本

由大昌汽車服務中心與合眾汽車有限公司聯合舉辦之「日產油渣UD大實力重型貨車及巴士免費檢驗服務雙週」，已於上週開始舉行，並將於本月七日結束，為期無多，有意驗車者請從速與葵涌大昌汽車服務中心聯絡，電話：0—2423221。服務雙週期內將提供各車主免費全車檢驗，包括引擎及傳動系統，全車底盤及潤滑系統，油壓系統、制動機油，檢驗後並有詳盡檢車報告奉送，此外，所有大實力貨車及巴士均可獲原廠零件八折及人工九折優待。

日產油渣UD大實力車系備受本港各大機構普遍採用，正是「做大生意，靠大實力」，而現在購買UD大實力重型貨車及巴士，包括原裝木斗重型貨車、混凝土車、傾斗泥頭車、油缸車、氣墊輸送式水泥缸車、原廠車身學校工廠巴士及冷氣豪華旅遊巴士等，將有機會被UD大實力廠方邀作貴賓，免費乘華航遊日本八天，並參觀規模龐大的UD大實力廠房，見識先進的研究發展工作，詳情可與合眾UD大實力營業代表接洽。


## 會計文員

某置業機構誠聘會計文員一名，稍懂打字，有工作經驗優先錄用，請附近照、簡歷及希望待遇函本港郵箱62號

## 印度神丹

添精補髓．強壯機能！

透支過度、未老先衰之男性服之，有意想不到奇效

港澳台灣藥行有售

遠東總代理：華仁行 電話：③七七八七九一五 香港郵政信箱K八一六

英國政府註册 香港政府註册 註册商標

## 銅鑼灣紅寶石酒樓 實惠午宴大受歡迎 推出應時蛇餐

可預先訂座免輪候之苦 適合商務酬酢友好歡叙

十一月二日起在銅鑼灣午宴多一理想好去處，紅寶石酒樓三樓廳房全部開放，逢星一至五，接受電話預先訂座，自開始以來大受歡迎，為了酬謝大眾支持，由名廚精心設計推出幾款經濟實惠和菜及撚手小菜，計有：（一）四寶菜（八十元）——花膠八珍羹、蝦粒鯛腸炒鮮奶、家鄉豆豉雞、福祿滑蛋球。（二）四和菜（六十元）——香茜豆付牛肉羹、玉蘭炒鮮尤、京都焗肉排、斑粒炒滑蛋。（三）甲種蛇餐（二百八十元，可供六位用）——花膠五蛇羹、七彩炒蛇絲、鹽焗子雞（半隻）、牛油焗蝦碌、原煲臘味飯。（四）乙種蛇餐（一百六十元，可供四位用）——花膠會五蛇、錦綉炒蛇絲、燒肝蝦仁、蟹肉時蔬、蛇汁炒飯。此外蛇羹午餐每位祇收廿五元，包括會五蛇羹及蛇汁炒飯。午市精選新小菜共推出十二款，從十五元起豐儉隨意。定座電話：五—七七六二三三、五—七九〇九六九。

## 住宅招租 東興大廈

旺角荔枝角道22號

面積約610呎 即可入伙

面積約480呎 十二月入伙

面積約500呎 明年一月入伙

面對地鐵 地點旺盛 日夜看更 管理素著

請電生記租務處洽

電話：③—八〇二〇三八 ③—六九八五五八

## ·台灣分社直營·

### 全台灣（乘華航）

阿里山、花蓮、高雄、台南、梨山、墾丁、日月潭、台中、北投、溪頭、石門水庫、八卦山、陽明山、六福村、地獄谷溫泉。

阿里山 九天 $1850 逢星期三、四

高雄入台北返 七天 $1690 逢星期六

七天 $1950 九天 $2150

逢星期一、六出發

增加成本300元，少行車16小時

①乘華航往台灣最佳選擇，機票價錢全港最貴，班次最多，回程可自由停留台北、早午晚機任君選擇。
②華航兩程內陸機，台北——花蓮，高雄——台北。
③早機去晚機返，足九天程。
④台北市住最新、最大、最豪華之來來香格里拉大飯店 SHANGRILA HOTEL。

### 日本韓國

日本八天豪華團 $2790

韓日九天豪華團 $3490

逢星期二、四、六出發

韓國四天豪華團 $1790

逢星期一、五出發

韓國、民俗村、華克山莊、自然農莊、景福宮

暢遊：東京、大阪、美加多夜總會、富士喚遊樂場、山中湖、富士山、冰穴、白絲瀑布、奈良、子彈火車、京都、名古屋、濱名湖、箱根、日光、銀座

住宿：太陽城、山中湖、新阪急、名鉄格蘭大酒店

全港獨有內陸機、增加成本300元

全程一流大酒店 回程可停留台北

### 全泰國 芭堤雅 桂河橋

清邁——曼谷乘搭泰航內陸機

小童僅收成本1000元、全港最平。

曼谷八天 $1690

芭堤雅四天·清邁四天（全港獨有）

天天出發＊全港首創

六天$1590 豪華七天$1690 清邁曼谷八天$2090 九天$2190

夜總會、乳豬席、海鮮席、皇帝餐、應有盡有

①皇家大酒店（ROYAL CLIFF HOTEL）芭堤雅最大最豪華、有私家沙灘及保齡球場。
②假日大酒店（豪華僅次於皇家大酒店）
③第一大酒店（曼谷市中心"水門區"）
④文華大酒店（曼谷最新最豪華）

### 全泰馬星

首創十三天（清邁·檳城）行程

巨型直升機遊覽雲頂高原

暢遊清邁、檳城、太平、怡保、星加坡、聖陶沙島、吉隆坡、馬六甲、黑風洞、芭堤雅、曼谷、蘇麗洞、桂河橋、珊瑚島、玫瑰花園、鱷魚潭、古城。

全泰馬星（清邁·檳城）十三天 $3790

十天 $3390 豪華七天 $2690

星加坡印尼七天 $2990

逢星期一、四、六、日出發

菲律賓碧瑤七天 $1690

逢星期日出發（非航早機出發）

### 康泰旅行社

環大道中31號陸海通大廈602室（皇后戲院樓上） 5-240061

環大道中70號連卡佛大廈1010室 5-211411

尖沙咀彌敦道23號瑞興大廈1103室 3-676111

角彌敦道636號銀行中心2011室 3-305207

票部專綫3-7213381 5-240064

期日全日照常辦公——連卡佛及尖沙咀公司

## 美國巴拿馬財務

美國巴拿馬集團聯系機構 政府註册接受存款公司

自動續期存款行情

| | 一個月 | 三個月 | 六個月 | 一年 |
|---|---|---|---|---|
| 附利率 | 18.25% | 19.25% | 19.50% | 18.00% |
| 金利率 | 13.25% | 13.75% | 14.00% | 14.00% |

香港金鐘道95號統一中心22字樓 電話：5-294311

## 商業

★獲顧客及各界好評 ★服務改良創新敦高

樂信婚姻 1978成立 有限公司

男女大學生等主辦 作風誠實

專業精研，顧客眾多，辦法多元，資料保密，電腦配對，優秀不少，合理費廉，一機會特多

大道中37號余道生7樓 旺角道610號10-1樓 週日休息 自由伊利沙伯廈分址

## 幸福婚姻服務 有限公司

幸會世界週報刊傳播界98大訪問 九龍河內道2號5樓（按4字）全層

每日10-9時例假照常週日下午休 絕保密③689986③665857 十載服務一流顧客多優秀 電腦甄選成功機會勝一籌 美國Box 4692 Austin Tx 78705

## 徵求

高價收購 彩色電視 及錄影機 好壞均合 ③—948608 強盛電業

## 一心旅行社·機票熱線 K—969174 K—911688

九龍旺角彌敦道655號胡社生行912室（即旋轉餐廳樓下）

九天出台証 $85

| | | | | | |
|---|---|---|---|---|---|
| 泰國 850 | 歐洲 3880 | 台北 630 | 加拿大 4088 |
| 星馬 1500 | 亞庇 1510 | 東京 1080 | 韓台 1280 |
| 星馬泰 1750 | 倫敦 3350 | 大阪 1340 | 澳洲 2620 |

## 工商晚報 分類廣告

銷數廣 效力大 收費廉

每段大字四個，小字三十四個，每天三元（日晚聯刊，每天六元），醫藥類每天三元，不折不扣，以四段為限（聯刊不在此限）

涉及法律性廣告，請候同身份證

合刊處

（一）中區辦事處利源東街八號地下 電話：二式五四九五、二式壹式三八
（二）灣仔分域街十八號本報廣告部 電話：二七九三零七、二八零七零八
（三）彌敦道壹零零號東英大廈式零壹室生記租務處電話：六九八五五八
（四）旺角荔枝角道廿二號東興大廈生記租務處電話：八零二七九七
（五）九龍城周生生珠寶金行有限公司（太子道四三二號）
（六）青山道周生生金行有限公司（青山道三二六號）
（七）油蔴地周生生珠寶金行有限公司（彌敦道二二一號）
（八）旺角周生生珠寶有限公司（彌敦道七零七號）
（九）深水埗周生生珠寶金行有限公司（大埔道四七號）
（十）佐敦道周生生珠寶金行有限公司（佐敦道卅七號L）
（十一）紅磡周生生珠寶金行有限公司（蕪湖街九九號）
（十二）荃灣周生生珠寶金行有限公司（荃灣青山道一九九五號C）
（十三）元朗周生生珠寶金行有限公司（元朗青山道八七號）
（十四）九龍太子道一五七號彌敦道交界東平大廈地下醒紅屋
（十五）荃灣沙咀道一一四號地下壁威時計中心

## 盡市民天職 捐香港公益

一家四口，生活優游。

## 你就是救星

垂危的病人急須輸血請即到紅十字會捐血

館址：即日見效·限日痊癒 九龍中國國貨公司對面 旺角亞皆老街三十八號三樓 電話：八五〇〇五 由通菜街橫門上電梯按（2）字

## 喉 專科中醫 吳景雲醫師

喉蛾喉痧 喉咽喉瘡 喉癬喉癰 雙單 症 治療梅核 咽痛乾燥 保證不痛不用開刀

## 醫藥

## 招生

攝影初班 十一月五日開班 九龍九龍城 衙前塱道九十 打鼓嶺 電話八二七八二〇 九坊會

## 聘請

電器廠請 工學生 八九九九八 九有假期 半天 女工數名 小姐數名 有意待旺角八八

## 聘請

## 大地 搬運公司

電話：K—322648 H—640433

搬屋·搬廠·搬寫字樓

## 美孚居民要求大搬遷

自從美孚個大業主要求的店舖買起的舖位之後，已經攪出唔少風波，但而家有的就話買，有的唔肯買。唔肯買個的就好大鑊，因爲佢地雖有租約在手，但業主要加租百分之四百，問佢地點頂。

[illegible]佢地諗住就快新年頭，大可以乘呢個機會搵番筆先至收檔。

好多人以爲美孚的店舖咁樣俾人要佢地買起個舖位，實行要執笠大出血個陣，美孚的居民有平貨執。

因爲向來的舖頭話俾人迫遷或者收舖，都會呢一次清貨大減價，而香港的人最中意的舖頭大減價，以爲有平嘢執。

但今次，美孚的舖頭又唔執笠住，佢地積約三個月。呢三個月租金唔係嘢少，個個講萬萬聲。無端端俾人起四倍租。唔使講，條氣當然唔順，而且好難捱，但係的店舖仍然係咁照租三個月，當然有佢諗法。

[illegible]滿砵滿先至收山。何況跟住呢三個月，有耶穌誕，跟住係新年，再嚟就係農曆新年，全部係搵銀良機。

雖話有銀搵，但點搵得番呢四倍租金，唔使講，梗係的客仔唔好彩，以前加差餉，就可轉嫁俾的住客，而家美孚店舖加租，一樣可以轉嫁俾的客仔。

美孚細舖仔以後一個月要俾多成萬文租金，唔使講，梗要係客仔度搵番，咁如果個間舖平均一個月有一萬個客，咁似個以後要俾多起碼兩文出嚟，因爲一文係加租嘅，另外個一文梗係個店主自己搵，因爲臨收山，唔搵番一大筆點過。所以今後呢三個月，美孚的居民就慘，一定要捱貴嘢。

## 民間故事：老太太與猴

很久很久以前，山脚下住着一位老太太。她是一位刻苦耐勞，很勤奮的老太太。

一天早上，老太太在池塘旁邊洗着蘿蔔時，一隻黑毛巨猴從山上下來。牠看到蘿蔔，流着口水要求老太太送牠一根。老太太慷慨地送了牠，牠一口就吃下去，然後說：

「老太太，再給我一根。」

第二根也一口吃下去，要求第三根。

就這樣，一根又一根的送給牠，最後祇剩下一根，如果再給牠，自己就沒有的吃了。因此，老太太說：

「不能再給了，這一根我要留着自己吃。」

「好，妳不給，今天晚上我就要把妳吃掉。」巨猴說。

老太太回到家裡，愈想愈害怕，就在門口哭着。有個賣針的行商經過，看到老太太在哭，便問她：「妳怎麼了?」

老太太把巨猴的事告訴他，這位賣針的行商說：

「不必擔心，我給妳一包針，妳把它們插在門上就行了。」

賣針的行商走後，老太太覺得一包針不够安全，所以又哭了起來。

接着，賣豆子的人經過，聽了老太太的話後說：

「不必擔心，這些豆子給妳，把它們撒在院子就行了。」

賣豆子的人離開後，老太太想，祇有針和豆子還是不够，於是又哭了。

這時候賣鹽的人經過。他聽了老太太的話說：

「我給妳一些鹽，妳在缸裡泡一缸鹽水。」

太陽下山後，老太太把那些針牢牢揷在門上，豆子撒在院子裡，鹽水溶好後放在水缸裡，栗子則埋在熱灰下面。然後拿了一把菜刀，躲藏起來。

月亮從院子的樹梢上升時，黑毛巨猴來了。

「老太太開門，我要吃掉妳。」

老太太吸着氣，不敢出聲。於是巨猴伸手猛力推門，因爲用力太猛，門上那些針都扎入牠的手掌，痛得牠尖叫着，跳到院子。

可是，當牠的脚落到院子時，因爲院子撒了許多豆子，牠站立不穩，一下就滑倒了，爬起來就滑倒，爬起來又滑倒，最後摔斷了一隻腿。

這時候巨猴才好不容易爬到水缸旁邊，伸手抓住水缸要站起來。但缸內的鹽水浸到牠的手，又把牠痛得大叫不停。

巨猴氣壞了，進入屋裡，走到床前要捉老太太，但她不在床上。「也許是躲在床下，我去拿一根燃燒的木柴來照照看就知道。」巨猴這麼猜想着，就走到灶前，這時，砰！一聲，灰中的栗子跳出來，不偏不倚的打中巨猴的眼睛。

巨猴一面叫着好痛好痛，一面亂跳亂蹦。這時老太太拿着菜刀，悄悄走出來，巨猴是澈底的打了敗仗，祇得跪在地上求饒。

## 八公散記

葉顧山

### 十四：北遊小記

葉老預約吃飯的地方，是北京飯店舊樓的頂層中菜飯堂，乘搭上樓的電梯，恐怕還是民初產品，或者是「解放衛星產物」，慢吞吞顫顫而上，使人大有復古之感。

進入寬敞飯堂，內裡裝飾與設備，還是保持民初西式格調，儘管地方相當偏僻，座上客却不少，滿了七八成，洋人居多哩。

我們找到葉老的檯子，葉老偕夫人作東恭候，經介紹，葉太太眼睇睇我們帶來的兩個女伴，她明知我與阿照哥是訪遊港客，居然公開「走私」，眼色中充滿疑慌感受。

其實，阿照哥確是到處留情的風流客，我八公係八古佬，出錢出力，都未够資格，看那華三姐，分明當我係老襯，她與碧玉都以阿照哥爲最佳目標而已。

葉老是緬甸華僑，根本不懂北方飲食之道，我與阿照哥都是香港土着，要我倆點菜，敬謝不敏，還是委任華三姐「搞FIT」吧。

招待我們一檯的服務員，是個肥匯不分的中年婦女，在旁等候我們點菜，似露不甚耐煩神色，後見我們轉請一個本地客點菜，她卽用京白說道：「不用煩喇，乾脆配桌和菜，六客，兩百元，差不多喇。」

我也打起京腔道：「由你們配菜，未必配合我們口味，還是點菜吧，不知你們這裡有甚麼名菜?」

不料那肥婆如唸經似的唸道：「名菜，多着喇，魚翅，燕窩，對蝦，鮑魚，熊掌，駝峯，樣樣都是名菜!」

這般口吻，顯明帶着鄙視成份，唸給你聽，看看你們吃得起嗎?

我們都釐然掀起不滿情緒，我不由站立起來，正色地言道「我們不滿意你的服務態度，請你退下，我們要另外的服務員。」

那肥婆依然死牛一邊頸，氣壯理直地說道：「我這樣介紹菜色，唸不對?有意見，盡可寫下意見簿，不過你們也得檢討一下自己的態度。」

葉老光火了，起立用緬甸語大罵山門。（一四一）

## 京西好漢

南宮搏

### 首領難當

這一聲有着森嚴的意味，使得衆人都爲之錯愕，而且也沒有人再說話，有幾道目光看着魯智深，他明白人們是要自己講話，甚至可能是要自己接統，魯智深想了一下，迂緩地說：

「此事從長計議，我今夜在此守靈：」魯智深吐了一口氣，又說：「王淵派人送我來此，我自己去告訴那人一聲，着他同去，那人叫韓世忠，也是個血性漢子，在王淵手下，着實受重用的！」他說，支撐着起身。

神機軍師在他左側，自然地上前扶了他說：

「我送魯大哥出去一趟——」他再轉向花榮：「祇怕還是要個兜輿，魯大哥行走似乎不便！」

當向外走而兜輿尙未到，衆人又並未注意時，朱武在魯智深耳邊低聲說：

「魯大哥，祇怕接不得手！」

魯智深點點頭，也低說：「我早就看出來了——」

「他們並不眞要盧俊義爲頭，祇要他擋災擋禍，」楊志統後軍，他們也不願意，爲了大哥生擒方臘，名氣大，才想要大哥擔個虛名兒，壓住這兩個人，就我所知，事兒很麻煩，內部不一致，有人還計劃着反！」

祇說到此，兜轎來了，朱武就沒有再往下說，魯智深上了轎，和韓世忠說明自己會在此過夜，請他上覆王淵。

「魯爺，我同去報告統制——留下四個人，幾匹馬，倘若有事，請魯爺派個可靠的人聯絡，由我留下的人帶路！」

「好，倘若有事，我會派曹正或者孫山來，明早，一定會再相見，請上覆王統制，此地很好，不會有事。」魯智深從容地說。當他再回船時，宋江的靈堂中有人在爭議，朱武不便講話，祇輕輕地扯了他一下。

魯智深再入內時，爭議又停了，但是，盧俊義的面色却很陰沉，顯然，他們爲推任人而再爭議過，也可以看得出，出身大名府，和梁山淵源很深的盧俊義是眞正不願當有名無實，又要擔風的首領，魯智深聽了朱武的提示，心裡有了一個底，他相信盧俊義不肯當，必是深知那些人的計謀，鬧出事，由他去頂，如果沒事，祇是一個傀儡！可能，盧俊義爲出事的成份較高，所以不肯冒殺身之禍而擔虛名，生活的經歷已使魯智深不再莽了，莽和尙也已有了計較，他以本身身體衰弱而辭，另外，他以宋江之死，再加上酷厲的經歷而灰心；此外，他又忖度自己總是二龍山的，梁山老巢的人，未必眞會擁戴，如果說京西路人馬不小，但梁山老巢人馬的力量想來必然大過京西路，何況，魯智深也曉得，梁山泊接受招安，出師，但在水泊中仍留一批人的！宋江、吳用二人並不簡單。（一九八）

## 泰嶽奇俠

東方玉

### 五、眞假先生

最後才是鍾大先生和三個面目冷森的灰衣老者，隨着走入花廳。

現在面蒙黑紗道裝婦人——玄衣聖母已經在上首一張高背椅上落坐，八名手捧劍、拂之類的玄衣少女却一字排開，站到了高背椅子的後面。

綠娘子冷無雙在江湖上素以冷傲出名，但在這位師姐面前，她可一點也不敢失禮，祇是垂着雙手，站在左上首，冷雪芬等姐妹站到了她的下首。

鍾大先生和三個灰衣老者則站到右首邊上。偌大一座花廳，此時幾乎靜得墮針可聞。

春梅一手端着漆盤，盤中放着一盞茗茶，連走路都十分小心，好像怕地上有石子會絆她一跤似的，一直走到玄衣聖母面前，把茶盞放到几上，連大聲都不敢透，躬躬身，退了下去。

很可能這幾步路，她身上已經沁出汗來了。

這時才聽到一個清冷的聲音說道：「無雙，妳也坐下來。」

這說話的正是玄衣聖母了，她聲音說得不響，但却有一股說不出威嚴，但這句話，她已經是很柔和了。

冷無雙連忙躬身道：「大師姐，小妹不累，還是站一會好。」

玄衣聖母道：「妳也眞是的，我們是師姐妹，在我面前，還要這樣拘束，妳坐下來了，有話慢慢的說，還有，祁護法四位，也坐下來。」

於是綠娘子冷無雙，和鍾大先生等四人，各自退後半步，在兩旁的木椅上坐下。

玄衣聖母目光一抬，首先朝鍾大先生頷首道：「祁護法，這次五嶽劍會，你能取到劍主，對本門今後發展，你應是首功。」

鍾大先生欠身道：「聖母誇奬，屬下愧不敢當，這是大小姐的功勞。」

玄衣聖母兩道眼神從幪面黑紗中深深注視了他一眼，就轉過臉，目光朝垂手站立的冷雪芬看去，徐徐說道：「雪芬，我聽說妳在這裡遇上了妳的表哥?」

冷雪芬一張清麗絕俗的臉上登時脹得通紅，低頭應了聲「是」。上官平聽她提到自己，心頭不覺咚的一跳。

玄衣聖母輕哼一聲道：「妳五歲就隨爲師上山，小時候的事情還記得這麼清楚?」

她雖然話聲說得並不嚴厲，但已隱然含有責怪之意。

冷雪芬聽得悚然一驚，撲的跪倒地上，顫聲道：「弟子從小就和他一起長大，所以弟子一眼就認得出來，後來一問，他果然是弟子的表哥……」

她心裡一害怕，急得眼睛裡都包了淚水，看去楚楚可憐！（一七四）

## 金手無雙

諸葛青雲著 余丹青插圖

### 第四十八章：大難不死

孫秀那肯答話?獃獃無語地，又與焦老三雙雙施展水下功夫，沉入波濤之內！

林不凋如今方自有點驚奇，雙眉一剔，便轉身走到船尾，意欲掉過頭來，揮槳追去，問個青紅皂白?

但林不凋雖然掉轉船頭，却是方向相反地，駛往湖心，不是駛向湖岸！

這倒並非林不凋笨拙不會駛船，而是他發現了向湖心航行，比向湖岸航行，更爲重要！

原來，林不凋轉身之際，目光微瞥，竟發現湖心方面的水波以上，漂浮着一個人兒！

以常人而言，追尋自己的「沉香寒鐵斧」，自然比救援一個多半業已死去的陌生人兒，來得重要！

因爲落水沉溺之人，多半都是在死去以後，屍身才會浮上水面！

但俠士與常人不同，常人是重己輕人，俠士是重人輕己！

如今，林不凋不考慮水上浮人是否已死?卽將船駛向湖心，對自己珍逾性命的「沉香寒鐵寶斧」，根本不顧的動作，便是重人輕己的俠士襟懷的充分表現！

轉眼間，林不凋所駛畫舫，已與那漂浮人體接近！

目光注處，「咦」的一聲，把這位不知經過多少大風大浪的武林怪俠，「無斧樵夫」林不凋，驚奇得從船尾上跳將起來！

水上這具漂浮人體，居然又是「金手書生」司空奇的模樣！

倘若易時易地，先後相逢，林不凋決不驚奇，但那位「金手書生」司空奇，正持着自己的「沉香寒鐵斧」，泅水向岸，這位「金手書生」司空奇，却又漂浮湖心，怎不把這位武林怪俠「無斧樵夫」，弄得驚奇欲絕?

林不凋未見第二位「金手書生」時，尙且悶在葫蘆之中，如今雖然悶得更深，但終於把悶葫蘆，被他生生鑽破！

他恍然而悟，自己認錯了人，如今漂浮水面的，才是眞正的「金手書生」司空奇，方才那持斧潛逃之人，祇是貌似「仲尼」的「陽貨」而已！

林不凋雖已恍然大悟，心中却仍有兩點疑惑！

第一點疑惑是，天下有如此相像之人，已[illegible]

第二點疑惑是，「金手書生」司空奇是世上武林中，數一數二人物，他怎會輕易落水?

這兩點疑惑，有一個獲得共同解答的希望，就是趕緊救起這位漂浮水面的「金手書生」，問他個明白！

但萬一司空奇已遭溺斃，魂化波臣?則這萬古奇逢，恐怕永遠將成爲自己心中一個不解之謎！（一八〇）

## 小說

### 晚霞

寶權酒量不大，這時候幾個人扶他進盥洗室，涉朗看見寶權離去後，好像立刻醉得更快，一下子走到以哲身邊坐下，沒有理會以哲旁的女朋友，投懷送抱的。

以哲說：「涉朗，你飲醉了。」

涉朗說：「我沒有，我們就結婚了，你還何必裝模作樣假正經！」

以哲說：「我不是，妳清醒一些好嗎?」

涉朗說：「何必假正經呢。」

跟着很快的做了令以哲甚麼尷尬的動作，坐在一旁的鵬南亦看不過眼，一步走過去，將涉朗由以哲身上一手給她拉起。

鵬南說：「涉朗，安靜些好不好?」

涉朗用令人看了發抖的眼光望着鵬南，跟着向鵬南大聲說：「本小姐喜歡做的事，你最好少管。」

不止鵬南，貝茜也呆了，心中想，寶權爲何會和這種女子在一起！

鵬南在他私人的辦公室裡忙碌着。

對講機響起他秘書芝華的聲音。

「杜經理，以哲先生來了。」

「哦，請他進來！」鵬南答着，仍在繼續看一份合約。

以哲進來，仍然是給人一種新鮮的感覺，以有名氣的律師，總給人一種很嚴肅的感覺，祇有以哲，從甚麼角度來看，也不會同意他是一位律師，返過來說他像一個時裝界的權威還來得貼切。

「以哲，那麼早來，有事找我嗎?」鵬南將合約放一旁。

「有事才可來嗎?」以哲反問。

鵬南笑着說：「以律師一向的手法，每分鐘也計錢的，我可付不來呀！」

「不要開玩笑，說得那麼難聽，別人不知還以爲我是做甚麼職業，說眞的，我的確有事找你，你和寶權比較熟些，你知道他未婚妻涉朗嗎?」以哲這樣一問，令鵬南記同那天晚上的事情。

「到底有甚麼事情呢?」鵬南始終出來做事也有彼長的日子，所以有很多事需要了解原因才答。（五）

## 出奇制勝

奇能士

### 解開手銬

杜克把占士的手銬解開之後，把一支煙遞到他的手上。

占士急不及待的把烟放到咀邊，然後向杜克取過他已經燃點的香烟，放到未燃點的那支烟頭上，用勁的吸着，終於把香烟燃點起來。

在他，把杜克那支烟回遞的時候，却聽得杜克有點不耐煩地說：「距離十點那班抵步的火車，還有近二十分鐘，眞令人不耐煩！眞混帳！我一向都不喜歡火車，可是，却經常要和火車打交道！希望火車能夠依時抵站！你知道，最近的火車爲了改爲電器化行車，令到火車經常誤點！有一次，竟然延誤了半個多小時，眞是荒謬！」

當他說完之後，發覺占士雙眼瞪着他，猛地在吸烟，一言不發。

他認爲占士的精神太緊張了，便徐徐一笑，很輕鬆的對他說：

「我看，我們兩人都太緊張了，讓我們大家的神經鬆弛一下，相處得和洽一點，這樣大家都會好過一點！其實，根本就沒甚麼的，你不必緊張！」

占士摸着雙手手腕部位的手銬紅痕，心頭突然冒起了一股怒火，狠狠的盯了杜克一眼：

「他媽的，眞是倒霉到極點，竟然在這個時候在這裡吃西北風！」他向鐵軌上面吐了一口唾沫，然後又用勁的猛吸他的香烟。

當他的烟枝吸到祇剩下一小截烟蒂的時候，他向杜克表示多要一枝。

杜克順了他的意思，把另一根香烟遞給他，並且還拿出打火機替他燃點。

占士吸了一口之後，望着杜克，有點忿忿不平的說：「探長，你既然也在我身上找不到甚麼證據，你就應該放了我！你自己也知道我的確沒有罪，爲甚麼你還要把我扣押着呢！莫非你想覓把罪名套在我的身上?使我無辜受罪，好使你在警界中揚名，再次立功，等候升職?探長，我告訴你，害人的事不能做，否則會絕子絕孫的！」

杜克狠狠的盯了他一眼：「占士，你看錯人了，我絕對不是這種人！」

「那麼，是不是上頭壓得你很緊，所以，你要拿我來開刀?」

杜克沉默了，他很不悅的瞪着占士好一會，手握拳頭，他幾乎忍不住一拳揍過去。

但是，他終於還是控制着自己的怒火，低聲下氣的對占士說：「占士，你不要胡思亂想，如果你沒有殺過人的話，你遲早都可以洗脫罪名的！」（一）

## 陪酒女郎

杜朗

### 賬簿被搶

莎蓮娜在第二天返回夜總會時，看到其他伙記的臉色很難看，正在奇怪的時候，嗚嗚走過來對她說：「老闆在裡面發脾氣，你今晚不要去惹他！」

「爲甚麼今晚會發脾氣呢?」

「聽說是爲了昨晚被打劫的事！」

「昨晚損失了很多錢嗎?」莎蓮娜向嗚嗚問道。

嗚嗚搖搖頭：「現金的損失並不算多，但是，老闆生氣的是，那幾個劫匪，竟然把老闆的幾本借錢賬簿也搶了去！」

「借錢賬簿?是不是所有小姐的借錢賬簿?」

「不錯，聽說，還有一些其他人的借債，總之，這一次，不但祇被搶了現金，而且，還留下一大堆麻煩給他，如果所有小姐因此而賴賬，老闆最少要損失好幾十萬！」

「噢——」莎蓮娜倒抽了一口氣：

「想不到，那些劫匪是竟然把老闆的賬目攪得一團糟！」

嗚嗚接着對莎蓮娜說：「老闆認爲這一次的劫案，並非打劫那麼簡單，他認爲，背後一定有人和他過不去，才會把他的賬簿也搶了去，他表示一定要把那幾個搶劫的人抄出來，否則難洩心頭之忿。」

莎蓮娜知道夜總會老闆神通廣大，他祇要一出聲，花點錢，到處都有人會幫他做事。

果然，經過幾天的調查之後，老闆終於獲悉，到他的夜總會來打劫的人，其中有一個叫阿貓，是個絲印客。

老闆派幾個人去將阿貓找來。

阿貓站在老闆臉前，臉青口唇白，雙脚發軟，聲音發抖的對他說：

「老闆，對不起，我知道到你們這裡來打劫，是非常不應該的事情，你大人有大量，饒恕我一次吧，我發誓絕對沒有下次，我願意把在這裡劫到的錢還給你！我們三個人一起行動，我分得一萬元，我可以馬上到家裡把錢取回給你！」

老闆把烟斗放到咀邊，深深地吸了兩口，冷笑着說：「錢嘛，不要緊，我現在祇需要你幫我一點忙，如果你合作的話，那批錢，我絕對不會再追究！但是，如果你不老實合作，而在我臉前耍花樣的話，我可不跟你客氣！」

阿貓臉色蒼白，發着抖說：「老闆，你要我做甚麼事都可以，我絕對不會耍花樣，我一定會老老實實和你合作的！」


刊登本報廣告請電二一八〇七〇八

港九影院聯合廣告

麗華 3-921958 · 珍寶 3-206506（新蒲崗啟德）：今天盛大獻映 香港小樓春 誘惑挑逗·樂眼銷魂 麗華明早場：瘋劫

新大華 3-841199：今天五場獻映 一對青年男女偷食禁果故事 雨小無猜

碧麗宮：今天四場要看即看 時光倒流70年 一流電影演技出色

娛樂·寶聲·明月·黃金：今日全線購票請早 衝鋒車 導演 王鍾

翡翠·文華·亞洲·蘭宮·順利：連場爆滿今日獻映 衝鋒車 導演 王鍾

利舞台·倫敦·影都：最後兩天未看速看 鐵血娘子歌莉亞 兒童不宜 後天獻映 S.O.B.

華聲 3-617169：今天 迎春夜 最後五場 合花 兒童不宜 明天映：禁果櫻桃

新樂·富都·寶石 K618167 K429997 K657116：今天五場 血腥恐怖見所未見！ 食人族 凶榜

新都·快樂 K666148 K773496：大滿今天五場 食人族 血腥恐怖嚇驚人

總統·華盛頓：今最後 蠱惑仔出術 期天獻映·輕鬆喜劇

大華：大滿！五場請早 全部香艷大膽色情動作片 徹底奉獻

海運·百樂 H704646 K678091：最後五場未看速看 施維亞姬絲桃主演 少爺有難 明天獻映 昨日未了情

美華 3-211655 · 金明：最後今天 大胆色情電影 徹底奉獻 兒童不宜 羅拉金莎主演；即日五場 香港小樓春

紐約·凱聲：今天最後五場 和路迪士尼 上錯天堂招錯魂 明天盛大獻映 主帮

普慶·明珠：寶座冠軍即日五場 凶兆三集 明早場：荒江女俠

皇后·皇都·嘉禾：今天獻映 浪漫法國作風色情裸露電影 香港小樓春

樂聲·國泰：今天最後五場 新藝城新台第一炮 神枱猫 兒童不宜 明天獻映：凶榜

金門·民樂：今天最後五場 神枱猫

麗聲·國都：今天最後五場 神枱猫 兒童不宜

龍華·油麻地·福星：最後今天五場 石天·麥嘉監製 神枱猫 兒童不宜

華都 12-402109 · 大光明：今天五場 原野（劉曉慶·楊在葆主演）彩色愛情故事片；今天獻映 殘酷食人族

# 在堅成拍戲似與世隔絕
# 楊盼盼不時使脾氣 原來為了悶得發慌

楊盼盼因工作悶因而發脾氣，由於她「打得」，無人敢惹她！

最近，楊盼盼情緒極之低落，經常不知何故便生起無名火來，令人懷疑她是否工作辛勞緊張，而使她脾氣暴躁，所以，不少她身旁的人都避之則吉，不敢與她多談半句，恐怕她肝火大動，他們便慘透了。事關她武術根底不平凡呢！

卻原來，造成盼盼心情低劣的，乃是她參演新劇「女黑俠木蘭花」，由於該劇移師往鑽石山堅城片場進行拍攝工作，而堅城片場人影稀少，祇有該劇的藝員出現，而她們經常談天說地，漸漸說題講盡，再沒話可說，於是乎，就在無人傾訴之下，盼盼悶得發呆，便不時撒撒嬌，若然工作通宵，無有人在旁鼓勵，她便會感到悶，因而不時要發發小脾氣。

盼盼悶悶不樂地指出：堅城與全世界隔絕的荒地般似，人煙稀少，她在工作之餘，就不知在幹甚麼才好，尤其一場戲隔着一場戲的拍攝，剩下的時間令人倍感枯燥無味，所以，十分懷念在廣播道工作的一段段熱鬧的日子。

幸而新劇「女黑俠木蘭花」正加速拍攝，她的角色是以武戲居多，所以，她不時練武功來消磨時間，才不至於在堅城悶死了。

## 影視傳真　陳德華

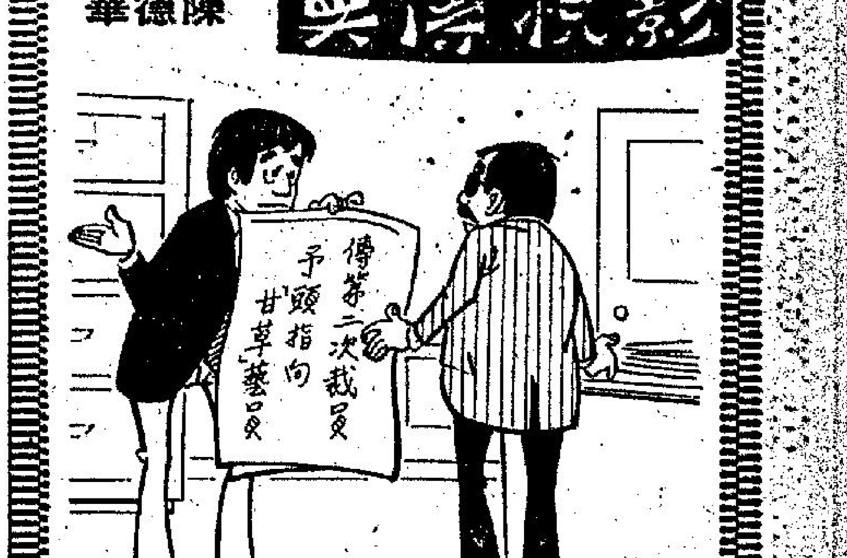


「澳洲人可能唔知「薑愈老愈辣」！！

# 「金馬獎頒獎」的台前幕後
# 皇天后土未獲最佳劇情獎
# 明驥激動白景瑞失意

【本報駐台記者司馬芬高雄專訪特稿】本屆金馬獎的揭曉各類獎品的得主，有些予人在意料之中，有些則出人意外，例如：入圍的最佳劇情片這次多達六部，可見競爭激烈，在圈內人的猜測中，論製作之優良，論對國家之貢獻，都認為中影的那部大片「皇天后土」希望最大，結果現場宣佈時，出人意料竟是「假如我是真的」入選。論兩部電影的特色，都是反共的，根據大陸傷痕文學改編，但兩片製作份量，輕重差別很大，「皇天后土」不折不扣算是大片，「假如我是真的」僅屬男女之間愛情的小品，既然入選，評審委員自有他的看法。

「皇天后土」的落選，在頒獎現場，給來賓確實感到意外，在當很多人感到驚異時，節目主持人李濤宣佈，他接到一個臨時通知，說「皇天后土」的製作對反映時代具有特別意義，新聞局要立刻頒發一座特別獎，予以鼓勵。

李濤立刻宣佈了這項臨時消息，中影的總經理明驥只好立刻上台接受頒獎，但他的致詞，情緒有點激動，看得出來，「皇」片的落選，給他情緒上的不平衡，很多新聞記者與電影界朋友，也都為「皇」片的落選難過，徐天榮導演的太太在頒獎完畢後曾以安慰的口吻向明驥總經理特別報告說：總經理，向你恭喜，「皇天后土」已被新加坡政府通過，已於昨日在新加坡上映，空前轟動。這項消息，是王龍告訴她的，王龍是接新加坡片商的長途電話獲知，徐太太於得獎揭曉後告訴明驥此一消息，用意當是「皇」片落選希望藉新加坡的上映給明驥一點安慰，由此可見，電影界朋友對「皇」片的落選多麼感到意外與關切。（未完，明日續）

# 逐個捉開頭是西片翻版

亦彈亦讀

稱為「紫色喜劇」的「逐個捉」，取消了「大屋、夜哭」四個字，開始播映。

正式「出街」之前的宣傳預告片，已有看在眼裡並不陌生之感，心想大概又是從外國片或片集「借用」一些橋段，然後才「逐個捉」吧！」於是，很注意看第一集的播映，果然所料不差，至少開頭幾乎一模一樣了。

片名好像是「死亡遊戲」，開頭就是說一班人接受一位名流朋友的邀請，到他豪華的遊艇上作客一週，在此一週之內，大家玩死亡遊戲，後來客人一個一個的無端暴斃，都是名流早經安排的計劃。

現在「逐個捉」改為故事發生於名流的別墅，接受邀請的人，也像「死亡遊戲」一樣，開場時各自從住所出發，先介紹了他們的身份，然後集中在碼頭上，所不同者，是這批人數

# 焦姣接受新職挑戰 出任演出協調經理

女星焦姣已於本月一日到邵氏上班，担任邵氏公司的製片演員協調經理。據悉，她負責的職務，是幫導演找演員，安排演員拍片，及協助製片向演員度期等等。

雖然，焦姣職位是新名稱，但由於黃家禧剛離職，她在此時到邵氏工作，所以很容易令人感到焦姣是出替黃家禧的工作，但邵氏公司發言人表示，焦姣並非取代黃家禧的職位，兩人所負担的工作是有所不同的。

昨日，記者訪問焦姣，有關這次她到邵氏任職之原因與感受？

焦姣稱，以往她一直是做演員或是配音，担任行政人員還是首次，不過她樂於嘗試與接受挑戰，所以她接受邵氏的聘請。

担任這樣的一個職位，有否感受到壓力呢？焦姣坦言：壓力是會有的，她唯希望各方老友俾面。

## 傷健競遊大會 麗的藝員參加

為響應今年「國際傷殘人士年」，麗的電視將派出「阿拉扭梯」的藝員，參加「全港傷健競遊大會」。

昨日「全港傷健競遊大會」記者招待會，是於下午三時假香港北行政府新聞處舉行，當時麗的宣傳總監盧國沾，及新劇「阿拉扭梯」的演員，翁杏蘭，林國雄，關之琳等亦有出席。

「全港傷健競遊大會」是由港島青年商會，教育司署，社會福利署，康樂及體育事務處，機構聯合主辦，目的是讓電視藝員與傷健人士混合組成競技隊伍，渡過一個快樂而有意義的一天。

## 輕彈淺唱

### 有此建議

赴台參加金馬獎頒獎禮的幾位女星，包括蕭芳芳、林建明等，都盛讚阿倫狄龍魅力十足，令人迷倒。

剛好香港選舉「香港最有魅力男人」之際，何不邀請此位巨星來做「人辦」。

### 現金獎

在金馬獎舉行之際，恬妮自謂從未得過甚麼，向來祇要賺夠錢就滿足。

如果參加「要獎金還是獎品」的遊戲節目，恬妮一定話要現金了。

### 大有前途

初上螢幕的關之琳，表現她對第一次的演出很不滿意。

學然後知不足，能夠認識自己不滿意的，已是邁進成功第一步。

## 今日電視節目

| 麗的第一台 | | 無綫翡翠台 | |
|---|---|---|---|
| 1.00 | 鱷魚淚 | 1.15 | 婦女新姿 |
| 2.00 | 婦女精選「不斬樓蘭誓不還」麥洞榮、于素秋主演 | 1.20 | 民間傳奇 |
| 4.00 | 下午茶（婦女節目） | 2.15 | 婦女劇場之「天虹」 |
| 4.30 | 星球大戰 | 4.00 | 婦女新姿 |
| 5.00 | 醒目仔時間 | 4.30 | 小仙女麗寶 |
| 5.15 | 大力水手 | 5.00 | 飛車小英豪 |
| 6.00 | 神童妙金剛 | 5.30 | 跳飛機 |
| 6.30 | 新聞及天氣報告 | 6.00 | 父女情深（K一百通訊站） |
| 6.50 | 經濟快訊 | 6.30 | 新聞報導及天氣報告 |
| 6.55 | 奉告 | 7.00 | 奉告 |
| 7.00 | 大四喜 | 7.05 | 英雄出少年（K一百通訊站） |
| 8.00 | 着緊開飯睇電視 | 8.00 | 香港八一 |
| 8.30 | 伏虎 | 8.30 | 逐個捉 |
| 9.25 | 當年今日 | 9.30 | 新聞報導 |
| 9.30 | 新聞簡報及經濟行情 | 9.35 | 歡樂今宵（K一百通訊站） |
| 9.40 | 猛片九點半「投胎人」劉志榮、施明、周潤發主演 | 11.15 | 新聞報導 |
| 11.30 | 最後新聞 | 11.30 | 今日財經 |
| 11.45 | 賽馬結果 | 11.35 | 新紅粉忠魂未了情（續集） |
| 12.15 | 奇女子 | 12.35 | 北斗星 |
| 1.15 | 夜未央劇場：危險人物 | 1.30 | 伏虎降龍 |
| | （明日節目） | 2.20 | 國語長片「苦女尋親記」張小燕主演 |
| 7.00 | 早晨新聞節目 | 3.50 | 粵語長片「龍鳳」康威主演 |
| 7.45 | 經濟快訊 | | （明日節目） |
| 9.00 | 麗的早場「黃飛鴻龍爭虎鬥」關德興、西瓜刨主演 | 7.00 | 香港早晨 |
| 10.30 | 追族 | 9.00 | 科學探險隊 |
| 12.00 | 節目簡報 | 9.30 | 跳飛機 |
| | | 10.00 | 粵語長片「鳳凰山龍虎鬥」吳楚帆主演 |
| | | 11.30 | 孤家寡人 |
| | | 12.00 | 武林外史 |

| 麗的第二台 | | 無綫明珠台 | |
|---|---|---|---|
| 4.00 | 醒目仔時間 | 12.00 | 教育電視 |
| 5.35 | 快樂小廣場 | 4.00 | 芝麻街 |
| 6.00 | 新聞摘要 | 5.00 | 著名童話集 |
| 6.10 | 生活的旋律 | 5.25 | 小獅栢斯 |
| 6.35 | 英語片 | 5.40 | 秘密鐵路歷險記卡通 |
| 7.05 | 反斗球隊大散柒 | 6.00 | 食遍天下 |
| 7.30 | 哈囉喋啦 | 6.34 | 新聞提要 |
| 7.55 | 當年今日 | 6.35 | 雷電交加嚇人夜 |
| 8.00 | 新聞及天氣報告 | 7.00 | 新聞報導及天氣報告 |
| 8.30 | 鄉村大兄（中文字幕） | 7.30 | 焦點 |
| 9.30 | 週三名片「還生者」AND I ALONE SURVIVED白蓮達布朗主演（中文字幕） | 8.00 | 英國流行歌曲龍虎榜 |
| 11.15 | 細說當年 | 8.30 | 臥底神探 |
| 11.25 | 新聞報導 | 9.30 | 新聞簡報 |
| | | 9.35 | 明珠九點半「賭徒龍虎鬥」 |
| | | 11.15 | 新聞報導 |
| | | 11.30 | 電話謀殺案 |

# 李香琴坦言已感疲累 但難抗拒花綠的銀紙

文滙

被稱為最有魅力的祖母之李香琴近來頻頻走埠登台，她數贊說：「登台地點計有新加坡、泰國、馬來西亞，那邊的人好熱情，我挺喜歡去的。」

「聞說去馬來西亞登台時，必要懂唱咸濕歌，你唱過嗎？」

「哈哈！」琴姐笑著說：「對呀，馬來西亞的歌迷最愛點唱，其中不乏咸濕歌，不過，我這把年紀了，又非黃花閨女，唱什麼歌都不要緊。」

「記得你每次去登台，大多與部分藝員拍檔，但獨自登台賺的錢更多，為何要同別人瓜分？」

「說真的，我年紀已不小，如果一口氣唱十幾首歌，的確好辛苦，身邊有個拍檔的話，可以輪流地唱，或者隨便與台上歌迷閒聊幾句，這便有機會抖一口氣。」

「現已接近聖誕，計劃去那裡唱嗎？」

「暫時未定」，李香琴經托著電話說：「我想在香港過聖誕，也許到明年初才再去吧。」

「我想問你一個問題，不知介意否？」

李香琴本想撥電話號碼的，聞得我這樣說，便將手縮回來，且說：「問吧，我不介意的。」

「好多與你同輩的已紛紛退出，有些已接近退休狀態，你又如何？」

不得放棄，結果接完一個台期又接另一個台期。」

「除了拍電視、唱歌外，你又做生意，是否為未來鋪路？」

「對，如果生意做足，我會減少演出囉，現在開時裝店、酒樓和彌香麵舖，生意倘算不錯，但都是股東生意，所以盈利不多，當生意定下來，每月確有相當收入才算。」

李香琴仍是很有勁的，她演戲一流，唱歌又有水準，現更是飲食業人士之一，很多人說：「琴姐成功，全靠努力。」

有些人則說：「除了努力之外，倘要肯動腦筋，且加上不沾上賭博，才會成富婆。」

# 娛樂圈

## 黃杏秀有成就並非全靠運氣

不經不覺，黃杏秀在娛樂圈也有五、六年了，記得當初黃杏秀決定棄學從影時，許多人為她惋惜過，但是黃杏秀抱着「往無悔的態度，她對自己很有信心，事實証明，黃杏秀的決定[illegible]的，就看她目前的成就，已教人欣羨不已。

秀姑說：「可能是我比較幸運吧。」

不過，一個人不能永遠靠運氣，必定也要自己努力不懈才行，在戲及各演方面，秀姑的確是努力學習的。在「英雄出少年」中，秀姑的功夫表演就很教人讚賞，她那套貼身短打的刀法，表演得凌厲有勁，看得出不是急就章匆忙應付就算的。秀姑有很好的中國舞根基，想不到她的「武功」竟也這樣厲害。

「我拍的多是武俠片，所以有空時，就學會了基本的劍法、刀法，這樣，有需要時也應付得來囉。」

黃杏秀敬業樂業的精神，才是她成功的主要原因。（圖為：黃杏秀）

# 祇顧炒股與雀戲 子女學壞大損失

許多香港人談及家庭的兒女，逐漸處於缺乏管教的狀態，特別是住在新區的居民，父母均要出外覓食，以致孩子的情形，甚然之知，有者被踢入會，出了事才發覺平日疏於照料，還有是孩子的功課奇劣，到了要學校教務主任，要家長去見時，才知道出了大事。

香港的社會形式，在這廿年來起了很大的變化，似乎男女均曖着出去搵錢，即使不是家庭環境惡劣，必要女人出去打工幫補家計，那些家庭的女人，也會出去應酬或去參加去打波子機，看電影，或電子遊戲機，甚至去賭錢或上魚蛋檔，可能到出了事才知道。

在香港這麼複雜的一個城市，女人對子女的管教，比從前簡單社會，更為重要，壞蛋每一分鐘去窺伺着，有在校內外被人勒索金錢一年多，父母完全不知，還有最慘的是被引誘嗜毒，到後來察覺時，要補救已不容易。

現代做父母的無疑很多為口奔馳，但是去衡量輕重之後，女人除了必要，還是照顧家庭好一些，把小孩害了，投機買賣，對子女的管理交給女傭，我知道幾個孩子受傷及成績奇劣，都是當戶家庭子弟，到母親發現出了事，才由親戚通知趕去醫院，像這種事情，本來是可以避免的，父母對於接近兒女，就少生意外。

現代的家庭，女人自動從廚房走出來，如果丈夫強迫她入廚，不可起吵鬧，才是怪事，香港飲茶吃飯不便，中午一餐在固定的酒家解決的，大有其人，女的給孩子吃了一盅飯，就送出去坐校車。不在家裡吃飯，使孩子有異樣的感受，長期下去對心理是有影響的。行為更甚的女人，每天上班，她就索性把孩子交給傭人或娘家的人暫時料理，做自己的事。

從前女人是迫不得已，才出去搵銀紙，幫補開支的，在太空世紀女人職業範圍擴大了，她們出來做些事，消磨時間，賺些錢買花戴，也是很自然的事，然而對孩子的照料一定疏忽。

現在的中小學的學生功課是很忙的，而且內容很深，以為不理他們，自己攪掂，結果是害了他們。看成績之後，再打罵他們，已為時太遲。一些家庭做母親的，自己打麻將或者出去了事，做不法的應酬，塞一些錢給孩子，打發他們出去了事，這樣作風，也是害了他們。妳的子弟為了錢是

、試問炒股所得，雀戰所得，怎能彌補這個大損失。（東名）

# 選傑出青年要擴充名額

今年本港的經濟並不好，社會服務也不什麼出色，總之沒有若干值得紀念的有意義的事情發生，但何以今年的十大傑出青年，竟然選足十名，回顧過往多屆的傑出青年選舉，卻只能選出三數，有為青年。

倘觀今年的傑出青年、並非單在今年，在過往多年已有表現，何以去年，前年他們又榜上無名呢？當年還不足十名傑出青年，社會人士咸稱不公，五百多萬人口，這樣多發達成功人士，也找不到傑出青年。所以今年，或以後都會年年「足數」，或要擴充名額也未定。

其實本港傑出人士極多，過去（就選出的傑出青年，很多都年已半百，所以應正名為傑出人士），隨口也可數十多個。譬如發明六合彩那位人士、提出海底隧道加價來改善擠塞情況那位師爺、收留越南難民來攻擊本港市民及警察那位警長人翁、大力辯稱英國未放棄歧視香港那位高官，甚至「炒濃」的士牌那位，也在在均可列為傑出人物。

# 女人節食減肥當心影響睡眠

女人要節食保持自己一嗰苗條的身裁，首先付出的代價，是睡眠欠佳，甚至可能夜不入寐，對她次日起床，精神有相當的影響。這是英國精神學家愛樂史來希醫生透露的，他研究有些人，生活過得去，為什麼晚上睡得不好，發現營養不足是其中一個相當重要的因素。

史來希醫生說，一個人晚上能甜睡，營養良好是非常重要的原因，當然有很多人失眠是受了心理的影響，這又當別論，但是女人為了減肥，依照一張專家開出的飲食餐單來進食，常是熱量不足，身體不能支持下去，她勉強地頂下去，晚上是難睡得好的。

當你節食時就會失去了營養平衡，身體會出現輕微的失調現象，不能好好地睡覺，是重要的一端。

美國德薩斯州豪斯頓城貝拉醫學院，睡眠不安研究中心的卡拉根醫生說，營養欠佳及不足，的確使人睡眠欠佳。

他說，女人為了減肥而過份的節食，有些人是對身體摧殘，她們應該再三考慮才可以作長時間的節食，他認為一定要節食的話，晚上在就寢之前，洗一次熱水浴，對於幫助入睡，有很大的幫助，這是可以消除因為節食造成的緊張，如果在上床之前，喝一杯熱開水亦大有助力。（大文）

# 幽美詩詞少人欣賞

每當碰上喜愛的詩詞文章，總滿懷喜悅的唸，希望能熟記腦中，異日有機會掉書包。唸着唸着，不覺間熟記了數十首詩詞，每逢應景之際，總會唸將出來，表示學識。但可惜那有限的「時詞」，竟亦碰不到「買家」，同一年紀的朋友，總提不起興趣唸這些舊文學，書包掉在他們跟前，只有把自己孤立，反之，談談HIFI，說說波經，則大家都興緻勃勃。

難道年青的一代，真的全無興趣，把舊文學完全放進書架，還是日常的中英語文已應付不了，何來興趣看要附註解的舊文學呢。

# 阿福新記

阿福

## 撈世界怕得咁多

原來肥佬史有新發展，做大福，請我阿福飲杯酒，有作用，希望我在「瑤池」同人們面前，做吓口頭廣告。我對肥佬史說是「閒話一句」，幫得人，冇乜唔好。肥史並且話若在大檔上玩，手風不順時，需要現金週轉，有得傾。現金週轉——四個字，多好聽，我阿福知係放貴利。是那些輸了錢的人，飲酖止渴。貴利，借不得的呀。早排我聽說「火鳳凰」夜總會的一個媽媽生，葉冰心，因為賭得狼，輸得多，被貴利撈家們逼住，還唔出，以毀容為要挾，一走了之。都唔知佢去咗邊？未到「火鳳凰」上班。這葉媽媽三十多歲年紀了，為了賭債貴利，放棄了香港這個碼頭，黃金地，去別的地方，冇邊行可撈，如何生活？許多人話不值得。我曾將此事，說給契媽聽，契媽話佢是「自作孽，不可活」，不值得同情，貴利都借得？一上身，唔得掂。

又話乜二十多歲嘅女仔假定欠貴利，還值得原諒。三張幾，做人，還這般「脫頭落攀」，就

有餘事。契媽中風之後，人比較冷靜，不能認為僅激之言。

我少不得對肥史和調一番：「大佬，你係有辦法之人。」

「辦法，還不是弟兄們俾面。」

「開大檔，你不怕……。」

我阿福奉公守法，故有此問，點知肥佬史一拍我膊頭：

「福哥，怕得咁多？在香港依照法律，樣樣執正來做，邊有得撈。不用怕，你知有句老古話：有錢能使鬼推磨」。

「有錢，花錢」。

「街外錢呀」。

「你要當心香港的廉政，包青天」。

不料肥佬史哈哈大笑：「我知，我識做，怕不得那麼多。天大的事，有銀紙塌當。在香港，搵到錢一切不是大問題，我有路數。而以外國狗馬而言，別人不敢收，我敢做，敢字當頭」。

# 下午茶

## 騎牛集

搵馬客

## 3人行

何靈雨　小豹　陳凌文

### 偶然巧合砌模型

最近做了一件兒時最樂做的事——砌模型。

很久了，這種心態與樂趣很久已從自己身上消失，今次再尋回舊有的，不為什麼，只是個偶然巧合的機會。

小時最喜是新年儲足利是錢，跑往店舖買模型，越買越大型，由小戰車至大坦克，什麼都愛砌，只要好看與戰爭有關就是。當時最心儀的，便是模型店舖外陳設的一個戰場，假樹，假山，假人，什麼都是假的，但看來卻仍栩栩如生。當時就希望擁有一個，所以將那些砌好的軍事設施小心保存起來，留待日後有空地方時，將計劃實

間，功課忙，又兼有其他玩藝兒，那會再玩模型，不過對製造一個戰場之興趣仍沒有減退，只不過家中沒地方，沒法實現。

現在有了，因為房中一格床空了，遂念頭又再起，遂找出那些收藏得密密的「軍備」，將它們整理妥當，但覺數量是太少了，有增添的必要。在一偶然機會，在公司中買了一副模型，但已不是單事大炮這種，因為家中的軍事參謀長已不在。

自己對這些車炮的名所知不詳，但他卻每能如數家珍，那一方的那種車要對付別方那種炮才能拉個實力平手，他是輕易做到，就真如一名軍事專家一樣。

他不在，我還買大炮坦克幹什麼，買一輛

## 隨想曲

### 童角

哥大羹

現時在電視或電影上，不時可看到鬼靈精的小童星，而且他們不時扮演的角色，多是頑皮跳脫，那種嬉皮笑臉的模樣，直把人恨得牙癢癢，欲把他們自電視機中拉出來，飽以一頓「黃鱔猪肉」。

不是說他們的演技差，而是小孩子飾演頑皮角色，應該適可而止。

感人的童角，所演的角色多是人情味濃厚，使人由憐生愛。若是祇會頑皮，好像小超人打遍世界，成成人是應該，孩子應該自小教導，懂禮守規矩，長大後，他們方懂得怎樣教導下一代。不然，他們本身已規距全無，那時又怎樣為人父母教導子女呢？

當然，守規矩不等如「呆板」，祇是讓孩子自小知道做人的道理，處世的大前題，他們活潑的一面是不可限制的。

看了，最多一哂置之；孩子看了，便很容易學壞了。

個人並非討厭小孩子，但卻絕不贊成「頑皮」。

## 大班

茂

本版公開歡迎投稿一經刊登致送薄酬

# 日本神童金子吉延 聲譽比成年人更隆

圖為被稱為日本天才童星「金子吉延」在「忍者飛斧神童」片中一幕。

日本影界喜拍創新題材的影片，然而有一長壽題材至今仍為日本片商與導演所樂用，廿年前的「飛斧神童」已是瘋靡一時，「飛斧神童」吸引了不少老幼觀眾，廿年後，「飛斧神童」也擁躉甚眾。

月前，東映電影公司重映「忍者飛斧神童」，在日本上映期間便曾轟動一時，每間戲院都是人龍處處，一些中年觀眾還與廿年前的「飛斧神童」作一比較，認為電影技術進步之處可見一班，此片的拍攝手法與劇情更勝一籌與更緊湊，特技上的出神入化及多采多姿更是令人嘆為觀止。

金子吉延在日本影界已被譽為天才童星，兒童與成年觀眾甚多，一直已受導演重用，自從拍竣了「忍者飛斧神童」後，其聲名更進一步，他在電影中的天才表現備受讚賞，目前的金子吉延在日本片約甚多，許多大牌明星也瞠乎其後，一些片商還積極用他開拍「忍者飛斧神童」續集。

## 棋壇上爭英雄 曹達華與張瑛

橫車躍馬，督卒上士。

張瑛和曹達華兩個老戲骨，與致勃勃的對奕。

「十四哥，你唔好當我冇到嚁，你順手拈埋我隻車喎！」華叔眼巴巴望實張瑛。

「哈，哈，原來你咁眼利，好嘢，呢盤算我輸俾你啦！」張瑛道。

曹達華與張瑛在藝術圈縱橫數十年，他們的精湛演技，早已為觀眾讚賞，有口皆碑。在麗的城市喜劇「大四喜」中，這對老戲骨分別飾演一對老街坊，閒來就以奕棋為樂，昨日，十四叔與華叔在錄映廠捉象棋，就是因應劇情的需要，演來有如「玩真嘅」一樣。

原來，張瑛和曹達華都屬象棋高手，對棋藝頗有研究，由於拍演這場戲，更觸發他們「決鬥」的念頭，準備在有空檔時，來一次象棋比賽，落敗者要負擔全場茶點費，還聲明見者有份，可惜筆者屆時未知有否眼福和口福耳。

# 上陣不離兄弟兵 王青願為王鍾搏

王青是王鍾的弟弟，但看來像是哥哥。因為王青長得比王鍾高大，又留了鬍子。他在「衝鋒車」裡的反派造型，尤其深沉，予人壓力，與王鍾形象截然不同。

現實生活裡，王青許多事也比哥哥走快一步，例如，王鍾至今仍是王老五，王青則早已抓頭成家立室，如今，更已是爹地級，有了個兩歲大的女兒。王青雖早已獨立，在美孚新邨置有房子，與妻女共住，但許多時，他會與王鍾一起，住在阿鍾在畢架山購置的居所裡。

王青說，這是為了方便拍戲。過去，王青與哥哥同是吃電影飯，曾有段長時期同在邵氏工作，但他們一起拍檔不多，直到最近，王鍾與他加上鄺則仕等一夥人，組成兄弟班後，王青才變了哥哥的親密戰友。

上陣不離兄弟兵，王青認為，他協助兄長創業，比接拍其他影片賺片酬，可能比較吃力，因為兄弟班最緊要大家肯搏，但他認為很值得。

「我們八個手足一起工作，大家都是平等的，其實沒所謂誰幫誰，闖出成績來，大家都有份。」王青說：拍完「衝鋒車」，他又有新戲待拍了。

# 能演能歌能舞 沈海蓉有條件

沈海蓉是一位對音樂有修養的新星，她近期參加了中影的新片「花飛花舞春滿城」，這是部歌舞片，她在片中是擔任女主角。

沈海蓉不僅對音樂有造詣，就是對於舞蹈方面，也有着一定的成就，所以，中影為了這一角色，曾經考慮過一陣子。結果他們認為沈海蓉是很理想的人選。沈海蓉在片中，也有發揮舞蹈的機會，導演張蜀生，他對於舞蹈場面，排演得盡善盡美，另外有一番新穎的心思。

有人說沈海蓉不僅可以演這類的歌舞片，就是文藝片方面，也是很適宜她演出的，自從演過這部片子後，許多製片家也紛紛邀她拍片，但她對劇本的選擇，比較嚴謹，一時間令許多邀她拍戲的人都感到失望。

圖為沈海蓉（右）在「花飛花舞春滿城」片中的一幕。

# 熱情奔放愛吵鬧 黃雪梅像小野貓

黃雪梅初挑大樑為「着迷」主持了一轉「斯里蘭卡風光特輯」之後，備受電視台人士注目。說實在話，電視圈裡極少像她這般氣質形象的女孩，她艷如桃李，熱情奔放，愛吵愛鬧，猶如一隻小野貓般，透着一份野性的純樸美。

黃雪梅是應屆的麗的藝訓班畢業生。那群畢業的女生中，每個人都有她特殊的氣質；黃雪梅便是很明顯的例子。

她像一般年輕的女性一樣，喜歡扮靚，愛時髦，跑在時代的尖端。她現在再負重任，在「大四喜」中，是四個花旦之一，她扮演劇中彭氏家族老四羅北的太太瑪莉，是個在外國土生土長的華僑，滿口子英文，作風洋化得很。她為了演好這個角色，特別燙了一個爆炸頭，添置了一批看來十分瀟灑，穿起來似鬼妹的服裝，以符合劇中人物身份，用心良苦。（圖為：黃雪梅）

# 紀錄片雖難拍 卻有珍貴價值

凡熟悉中國歷史的都應知道清末最後一個皇帝便是溥儀了，他除了是清末最後一個皇帝外，更是中國的最後一個皇帝，他在幼年時已登上帝位，及後被迫下台，但仍住在皇宮之內，他一生人中做過三次皇帝，且於一九六七年始逝世。

華文公司將溥儀之一生事蹟搬上大銀幕，觀眾從「清末皇帝——溥儀」中可上歷史的一課，更可一睹真皇帝之廬山真面目，他總共結過四次婚，可惜膝下無兒，其弟卻有兩女，其中一女在日本為情自殺。息影女星劉戀是負責編劇「清末皇帝——溥儀」一片的，她說：「拍紀錄片因難甚多，但卻很具教育意義的，當在週日上映優先場時，很多學生爭相購票入場，他們大部份祇從書本中看到一個皇帝的硬相，想不到卻在銀幕上見到活生生的溥儀，的確大開眼界。」

溥儀已經病逝，但世人對他的事蹟津津樂道，華文公司花了很多的心血將該片剪輯完成，觀眾可在銀幕上知悉清末皇帝之一生事蹟，更有機會了解到皇宮裡面所發生之秘聞。（冰）

圖為末代皇帝溥儀（右）與家人及友人合攝。

# 程小冬兼任武指 蕭笙也找他幫忙

程小東的「決戰」只剩下十餘個工作日，便可以大功告成了。

拍「決戰」，程小東比一般導演要忙得多，因為，他要身兼武術指導。

本來，武術指導的職責由鹿川擔任的，可是，由於鹿川臨時甩底，使程小東不能不身兼兩導之職，幸而，程小東是武術指導出身，雖說辛苦，也可以應付得來，只是到韓國拍外景的那一段日子，程小東已經感到人手少了，又欠缺武術指導，加上下雪，使他忙個不亦樂乎。

程小東目前除了拍「決戰」外，兼為另一影片公司的武術指導，據悉：條件相當優厚。

程小東在麗的電視時的老搭檔蕭笙，最近找他幫手，希望他能夠抽空為他的新片集任武術指導。

蕭笙目前已經在港視上班了，十二月間，即開拍一個七十集的武俠長劇「天龍八部」。

這是蕭笙加盟港視後監製的第一個片集，也是港視近兩年來最長的劇集，蕭笙無論如何是只許成功不許失敗的。（章行）

# 各國健將雲集本港 角逐國際超級巨星

專程來港參加一九八一年度國際體壇超級巨星大賽的各國好手，經已陸續抵埗，養精蓄銳，參加本月五日開始，一連三天的十項全能式的競賽項目，角逐本年度國際體壇超級巨星榮銜。

剛於上週末當選為香港全能運動員的「長人」堅尼夫．摩理臣及亞軍鍾伯光，代表香港參賽，與各國超級巨星一較高下。

該項國際盛事是無綫電視「台慶月」節目之一，與環球影業公司（國際管理集團全資附屬機構）聯合主辦，無綫電視將安排十一月七日晚上十時卅分在翡翠台播映。

# 劉敏儀演得放被受落 一幕危險車禍不肯用替身

銀色手記　□夏雪□

在電視台裡，劉敏儀被公認是「鬼婆」，她亦欣然接受，沒有覺得不對。

並不是因為劉敏儀嫁的是外國人，所以習染了西人脾氣，自小在外國受教育的她，本身性格已經十分洋化了。

但老天爺似有意開玩笑，教劉敏儀賺的並非講「番話」的錢，不論演電視或拍電影，都有勞她去「研究」中文劇本，比人家多費精神了。

因而雖不時聽到她講錯成語的字眼，都值得原諒，該怪沒有人去給她提點。

她初出現螢光幕時，驟眼之下會誤認她是繆騫人，她們的型態有點相似。曾經戲問她似繆騫人好不好？她就翻了翻眼睛說：

「最好是不要沾人家的光！假如我劉敏儀有一天會走紅，都希望不因為『似』的關係。」

現在她是頗有知名度了，連一向選角慎重的邵氏，都選了她在「無毒不丈夫」裡演「大嫂」一角，一個眼光勢利的女人，心腸狠毒。

劉敏儀演戲勝在自然，也許這正是受洋教育的好處，日常生活習慣了不拘謹，於是，所謂「人生如舞台」，對劇中角色也就不會感覺特別不同吧。

「無」片中有一場翻車戲，是說劉敏儀從車內翻倒地面上慘死。這場戲拍得很逼真，事實上雖說是拍戲，但危險程度也高，安排得不好，演員非受傷不可，倒難為她夠膽表演這一鏡頭哩。

本來可以用替身的，劉敏儀表示用替身自然失真，而且，作為一個演員，不應該顧忌這樣，顧忌那樣，自己能力做得到的，什麼都應去親身試一試！

# 蘇珊演危險鏡頭 留下陰影不敢看

一頭撩曲金髮，有小野貓味道的蘇娜嘉露華在「殘酷食人族」裡，是兩位女主角之一，名叫柏。陪伴她的女朋友到食人族部落裡搜集資料去寫一篇畢業論文，想不到那一次的歷險，代價竟是最寶貴的生命。探險小組共有三人，除柏及女朋友歌羅莉亞，還有歌羅莉亞的兄長羅地。在叢林內，她們還碰上兩名美國人，但唯一能逃脫食人族魔掌的，最終只有歌羅莉亞一人。

蘇娜嘉露華說：「我很少不去看自己演出的影片，『殘酷食人族』是絕無僅有一部，到目前為止。拍片的時候，自己看不到自己的演出，但鏡頭會是怎樣的，自己當然清楚，雖然我明知道在片中被食人族用利鈎鈎起胸脯，受盡痛苦而死的一組戲完全有賴特別技巧的處理，我卻不想去看那一場戲的演出，恐怕在心裡留下陰影。老實說，我並不是一個大膽的人。」

銀幕下的蘇娜嘉露華，是個很愛活動的女子，她喜歡跳舞，常常與朋友到的士高去痛痛快快的玩上一個夜晚。除了跳舞，蘇娜還愛騎馬，打網球，游泳等活動。蘇娜最大的心願是環遊世界，她說：「我很愛到處遊覽，看看各地不同的風俗和景色，真是人生一大樂事，但有危險性的地方我不去。」

圖為「殘酷食人族」中的蘇娜嘉露華（左）。

# 起用新銳導演 需要眼光胆色

## 新藝城未有跌眼鏡

香港影圈已成新銳導演天下，尤其一般獨立公司開戲更喜聘用他們，無疑新銳導演有衝勁與天才，麥嘉對他們讚賞不已，還指出台灣也不乏有潛質的新銳導演，可惜「同人唔同命」，他們似沒有香港同行的好運氣。麥嘉認為台灣影界始終擺脫不了選用大牌導演與演員的作風，覺得投資一部影片絕非少數目，貿然交由一位新導演去處理似有點那個，結果寧付出較昂貴片酬去請些有名氣的導演，沒有香港投資者敢作敢為之風。

台灣片商墨守繩規，新銳導演難有發揮機會，每多懷才不遇，麥嘉抱打不平，並付諸行動，新藝城在台灣拍攝的第一部影片「頑皮鬼」，就聘用了台灣新銳導演虞戡平執導，他的才華早為麥嘉所賞識，結果阿麥沒有「跌眼鏡」，此片在台叫好叫座，同時虞戡平還拍得沒有地區性口味，能迎合各地觀眾。「頑皮鬼」已改名為「神樓猫」在港上映，還配上粵語對白，以便本港觀眾看得更感惹笑有趣。

# 這一回：武老頭闔家照田鷄 武則天相格獨尊榮

名唯搜秘

話說，武則天自小就聰穎過人。而且其相生成「合當九五之尊」嘅格局，正好說明佢後來係「飛上枝頭變鳳凰」，實在係俗語話齊：注定但發。

當武氏角在襁褓之間之時，但老豆有日搵旺個睇相佬返家，同佢地屋家睇個相。呢個相士到旺武家之後，一眼見到阿武太，就歷起雙荔枝龍，由頭望到落脚，口中不禁嘖嘖稱道：「靨阿武太，你個相，成個貴格相來也，以相論相，必生貴子。」

武老頭又叫齊的仔女出來，逐個排隊，等相士同佢地照吓田鷄。相士對其中兩個武仔曰：「呢兩位公子，日後至多捞到官至刺史而已。」

武老頭心中立即「挑」一聲，心諗：「頭先你至話我女人係貴相，會生貴子，我而家幾十勾就只得呢兩粒仔，極其量做到刺史，實係有限啦！」

不過武老頭亦不出聲，相士又睇到則天個大姐，一邊睇，點吓頭，跟住又搖吓頭，喃喃而曰：「呢個女將來會嫁個貴夫，官太做實就冇乜走雞矣，不過係命好硬嘢，就老公相來也。」後來則天做咗皇后之後，封佢大姐為韓國夫人，此乃後話，但亦可見呢個照田鷄佬十分「有料」，並非亂咁噏者也。

直到相士睇到着住男仔衫，由奶媽褒在懷中之則天時，相士不禁嘩大把口，面色登時有如七彩激光電子槍照射咁，轉完一輪顏色之後，至口窒窒咁曰：「呢位郎君，神采奥徹，將來實未可知也！」

所謂「實未可知」，乃係相士見其相已有帝王之態，唯是以前帝朝時代，當今只有一個皇帝，就算皇帝老子瓜得，也只由太子登基，民間有「帝王」之相者，就算相士係「金吊桶」、「銀吊桶」，亦不敢隨便亂講，否則招至「滅門之禍」，唔係講玩者也。

正是：天生頭角崢嶸，他日坐便龍庭。欲知後事如何，明日自有分曉。

# 接吻竟可治病

世界之大

美國一位女作家說：「假如一個女人墮入愛河，男朋友之吻糟到透，她還是覺得男朋友舉世無雙，若是拉丁大情人來吻你，他們稍於此道，但彼此沒有感情，你還是不會喜歡他們」，在「風雨泣殘紅」這部小說中，有一個女孩子不喜歡別人吻她，她說，在她生長的地方沒有一個男孩子吻得好的，她的母親說，那不是主因，實際上她是淑女，而淑女的要求比較高，後來她戀愛了，還是覺得吻的刺激不大，可見那是因人而異的事，不過女孩子在愛河中和在愛河岸上，對這種行為多數有截然不同的感覺。」

咀巴雖然是細菌的溫床，接吻可以傳播細菌，但那不是唯一的途徑，比如傷風感冒，別說兩唇相印，只要二人站得稍近，或站在傷風者的下風，便可傳染。據說有一種「接吻病」在青年男女中流行，但這種病十分輕微，二人肌膚相觸便能傳染，由於形容起來比較貼切，所以才叫做「接吻病」，其實並不是接吻得來的。

一位醫生說：「無精打采的人，只要給他們香吻一個，便能會精神為之一振，低落的情緒一掃而空，不失為治病之道。」

這是接吻帶來的另一種奇妙之處。（龍）

# 赤柱平貨墟成口碑 假日多人遊往逛 執靚衫要靠眼光

俯拾即事

赤柱由漁村變為一個平貨墟市，這一個發展是香港人在廿年前想不到的，在假日不少人去赤柱消遣一些時間，另一目的是購買平價貨品，特別是奇怪的衣着，赤柱大街兩邊充斥了這一些做退貨及次等貨式衣着的商店。

赤柱因為距離市區不遠，由筲箕灣及中環兩地的巴士，與豪華巴士直入這一個美麗海灣地區，近年來遊新界因為交通已不比以前暢通，很多人在平時有空或是在假期，前赴赤柱，再可以轉往別處，太遠的地區舉家郊遊不易，因此在假日，赤柱大街的兩間酒家，是坐無虛席的。

弄潮的季節已過，有些少冷風，進出的巴士不擠，如果帶孩子進赤柱小遊，不會有坐車的辛苦。到了赤柱更有巴士赴香港仔或華富邨，很多交通線可以利用，但是有不少人入去赤柱，卻為買一些少見的新潮衫。

赤柱大街本是漁村舊屋，但是大部份金字頂的舊屋已拆卸變為新樓了，而很奇怪的是，赤柱大街及它附近的橫街的商店，裝修及佈置，似是對外國遊客為生意對象的，很多的紀念品，香港地方性代表的禮物，籐器、銅器與中國古代式的衫及袍。

很多小物品不會是香港客買的，但是近許多年，赤柱已無大量駐軍，祇有一部份英軍軍眷及在赤柱各別墅居住的歐籍人士。超級市場所售的貨物，亦頗多以他們為對象的貨色。

偶然有幾架旅遊車載來外國遊客，但是本地人反而佔數最多，首先是去那些賣投出的軍品的商店選購衣物，像軍人穿的毛衫及毛背心，可以說是大量供應，這時推出了，近年來新潮男青年有新裝，不然那些軍裝的外套，一向是好銷的貨物，士兵的水壺及皮帶與配備，可以說是應有盡有。

但是有心人是要在那些衫堆內找一些冷門貨，很多是次貨或打回頭的衣着，成行成市，這就要考你的眼光了，如果廿元一條牛仔褲，可能是很長及很濶的，因此一向穿大碼衫的人，就比較估便宜，偶然有花式特別的衣物，被女人找到了，如獲至寶，這些貨物是成批買回來的，未經過大事挑揀的，因此買家有機會淤上靚嘢。

當然要買毛衫那一類物或批殺出來的十品，要仔細挑選一下，不然會買到穿窿衫的，其他籐器及什品，似乎不是本港人選購的貨物了。（文涼）

## 香港百態　三郎

女偷渡者的悲慘遭遇

# 常洗頭不會脫髮

唔講唔知

很多人認為常洗頭髮，髮質會變壞，易脫落，這是滑稽的說法。

毛髮和皮膚都具有一種稱為「角質蛋白」的物質。用不好的肥皂洗臉又不沖洗乾淨，皮膚會變得粗糙。頭髮不好好照顧，亦會受損。和洗臉後擦面霜一樣，洗髮後也該補給一點養分，角質蛋白質如果保養得不好，會變硬、脆弱，分叉。故毛髮受損不是常洗頭所致，而是洗後沒有好的照顧的關係。

近來洗頭用「護髮素」的風氣非常普及，可使頭髮柔軟光滑，但別在用過護髮素的心理下，把補給代髮營養的事都給忘記了。護髮素不過是給頭髮的表面加一層油質薄膜，避免頭髮受外來的刺激而已。

使用吹風筒是傷害頭髮的原因之一，以熱風吹十五分鐘或三十分鐘，常此以往，髮質怎會不變壞呢？這也是禿頭最大的原因。使用風筒的次數和時間不太多，對閣下一頭「煩惱絲」就不會常添煩惱。（賈博士）

# 品賞威士忌有學問 若照足來做．確是太怪相

瀛海勾奇

（四）上品的威士忌，必須在木桶中貯藏一段時間的。在這段時期裡，便是空氣發揮了它的魔力。英國著名的威士忌酒，從無一家設於大都市內。它們幾乎全部位於空曠多風的高原或靠近蘇格蘭海岸之區。

剛剛造桶的威士忌，會產生一種毒質，絕不可飲。因此，英國法律嚴禁出售桶藏不及三年的威士忌。三年乃是最低的桶藏年限，純的大麥威士忌是必須桶藏更久始可飲用的。較淡的大麥威士忌最好桶藏七載，至於濃烈的威士忌則桶藏時間應該更長，一般以十至十二年為宜。

木桶中取出裝瓶的酒必須色如琥珀才行，有時它的顏色僅似焦糖，那便算不得上品了。

品嚐威士忌，先在一隻口端縮入的小玻璃杯內，倒上少量威士忌使之在杯中迴旋數匝，然後一再用鼻去嗅，以賞芬芳，然後以手覆杯，將之倒轉過來，讓掌端沾上一層酒，繼續兩掌互搓幾下，緊貼雙頰，深深吸氣，同時啜上一口，留在嘴裡品味。

優點至多的蘇格蘭威士忌，在各種麥芽酒中是獨占鰲頭的。蘇格蘭高地，何以能造出這一種酒呢？據說其有助於調劑高地生活之枯燥，使格拉斯各貧民窟裡的居民藉醺醉之境而忘憂。

口腔裡面的舌頭，和嗅覺靈敏的鼻子，便是人們品酒的工具。啜一口色如黃金的威士忌，在渦漩中便分辨出品質優劣來的。不過一杯上品威士忌，如果處理失當，其妙趣必會大減的，用硬水代替軟水來滲酒，或者加冰過多也會使美味大損的。

蘇格蘭威士忌之歷史是多采多姿的，從東岸到西岸，可謂酒廠密佈。它們的發展過程是經過不少挫折的。本世紀初葉由於禁酒主義者的影響，曾使得若干大規模的酒廠關門大吉，留存殘骸在那兒供人憑弔。（下）（宜）

# 印度的「愛經」

上下古今

「愛經」是公元前六世紀婆羅門神學之性愛教典，也是世界上最古老的性愛書籍。它與我國之「素女經」同是世上最早出現的同類文獻。

愛經是由婆羅門十二位教典學者編纂而成，在四世紀時，由一位宮庭詩人整理彙編而成現在的經典。

其中分為概論、男女性愛、處女、妻子、與人妻之交、娼妓、愛的秘法等七章，又把技巧整理成一百五十個項目。在性愛篇中記載八種基本型和十九種變化型，有許多饒富趣味的方式。

愛經一書不是為了挑發淫慾的性愛技巧，而是為了教導都市裡的貴紳懂得性愛。

也就是說，在奢華的古印度王朝，法律、經濟、性愛是被視為三位一體，缺少任何一項，都不具貴紳資格。而且，為人妻子的，也該明瞭性愛技巧，雖然是在臥房內，不能厚顏主動等求快樂，但在被要求時，卻必須狂熱地回報。在第九章第八節中有這樣闡述：「丈夫進入妻子裡面，受胎，藉着胎兒使丈夫的生命又再現於世，這是妻子之所以為妻子之理。」這段文字透露了婆羅門神學「輪迴」之真髓。

愛經一書和我國的「素女經」，古希臘的「性愛術」成為世界上三大古典性藉文獻。（魯香）

# 抽水軒尺牘

## 致十年內不想再嫁個位女星

金家阿姨如晤：

自汝息影以還，銀壇至今已無烟視媚行之尤物，聞汝相夫教子，洗盡鉛華，細佬深為企盼。得又聞汝有喪夫之痛，確屬慘情，幸汝雖遭打擊，仍能守節撫孤，寧不令人欽佩。須知現今之世，夫骨未寒而再找戶頭者，大有人在也。

最近汝公開露面，聲言十年之內，不肯改嫁。夫，汝今已是四張來頭，再過十年，已是年過半百矣，屆時就算錫低檯脚，亦難就檯圍，不如收心養性，埋心水養大個仔，一心等做奶奶可矣。

為弟細佬奮奉

# 徵稿

本版公開歡迎投稿 一經刊登致送薄酬

# 裕泰業績未受重視

## 八一年盈利千多萬．增長四成．廠房亦已擴建

股壇

裕泰針織八一年六月止綜合盈利爲一千九百三十九萬四千元，比八〇年同期的一千三百六十六萬元，增長百分之四十一點九。

在目前本港紡織業大受高息壓力打擊下，裕泰有此增長，可算不俗。

裕泰董事局決定派發八一年度末期息每股五角五分，連同已派發之中期息四角五分，合共一元正。和八零年度所派發之股息九角五分（中期四角五分及末期五角正）增派五分，增加的幅度爲百分之五點三。

裕泰的盈利狀況有可觀的增長。八一年度上半年盈利爲八百五十一萬八千元；即下半年盈利爲一千零八十七萬元。從裕泰針織的盈利，近幾年來頗有反覆，七七年度以前大幅度上升，但七七至七九年間，已行緩和下來；至八〇年度急跌百分之二十五，但最近又告回升，而且其勢甚銳。雖然未能回復七八年度二千萬元的高水平，但相差不遠。

裕泰針織的外銷市場主要是美國，據其他方面的資料顯示，北美的本港紡織品市場一年多以來甚爲蓬勃，較之西歐的疲弱大有不同。而且，美元兌港元一年以來上升約百分之二十七，對裕泰的盈利大有幫助。

裕泰的發行股數爲一千萬股，八一年度平均每股盈利一元九角四分，派息一元正，派息比率爲百分之五十一點五。近價市價盈利率僅四點倍左右，頗具吸引力。

裕泰在臺灣的廠房已擴建完畢，日前有一些作出租之用，故此增添一筆租金收入。此外，投資三千多萬元買入美國一家紡織集團的股票，作長線投資用。

目前大市已作出牛皮市後反彈，地產股及銀行股股價偏低受抬捧並不出奇，但裕泰等織造股短期相信仍難晉身。

## 市場俯拾

# 消費力疲弱 西裝生意差

踏入十一月年尾的氣氛亦開始逐漸形成，一般人都想到「年尾」是清還債務的時候，但除了他還錢之外，也是消費品旺銷的日子。

多季天氣轉冷，聖誕新年快將到來，都是刺激消費的主因。現時在市面上，除有多季時裝之外，洋服店亦開始發力，不少公司現正重新裝修，迎接今年的旺季。

由於今年流行的西裝款式，褲腳和衣襟都以窄小者爲時尚，過去的寬腳或直腳西褲，都已不合時宜，款式的重大改變，將使訂造的人數大爲增加，但另一方面，基於經濟問題，幫襯西裝店的人也因而減少，所以，一般估計今年的西裝價格祇會輕微上升。

假若今年的經濟並非如此不景，則款式大變將有益於西裝老闆，如今祇能怨生不逢時吧了。

歡迎投稿 一經採用 奉上稿酬

# 遠東酒店可破兩元關

遠東酒店昨日宣佈中期業績，八一年上半年股東應佔純利爲一千七百一十二萬元，較八〇年同期增加百分之六十五，相當不錯。

遠東酒店七九年上市，歷史祇有短短三年，但已先後擁有十多間酒店，今年下半年名下的西雅圖華威酒店經已開幕，巴黎華威酒店亦於九月開業，菲濟覊島的凱悅酒店租房生意更達七成。

今年十月尾又收購蘭克集團在布魯塞爾及巴黎兩間酒店，長洲的華威酒店下月亦可開業。

遠東酒店業務多元化早已聞名，業務除經營世界酒店外，還有電影事業，保齡球場，荔園及宋城等遊樂場，現在又以六千萬向滙豐集團購入「無線電視」百分之十點五的股權，涉足電視傳播業。

估計遠東酒店八一年下半年純利可達二千五百多萬元，全年純利近四千三百萬左右，每股盈利二角三仙，以昨日收市價一元七角半計，市盈率七點六倍，吸引仍大。

從走勢看，遠東酒店在上月尾於一元六角打橫，踏入十一月，即見標升，昨日因傳出收購無線股權消息，最高曾是一元八角四仙，日內可破二元關。

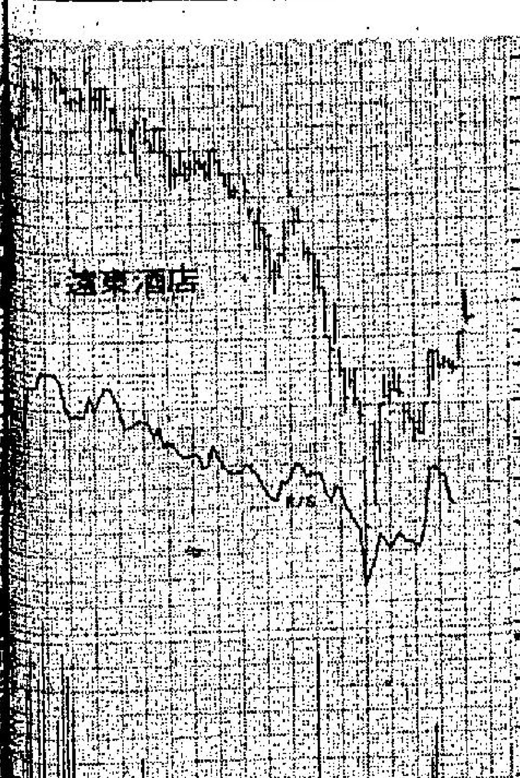


圖表由走勢學會提供

# 赤字通脹均趨升 明年美息將回攀

## 運通銀行副總裁稱

近期美國多間大銀行將貸款最優惠利率由十八厘減至最低十七厘水平，美國財經界人士更預料在未來三個月內，這利率下降趨勢會持續。但美國運通銀行高級副總裁陳樂新對美國利率的長期走勢卻不表樂觀。

高利率已成爲世界各國政府用作控制貨幣供應增長，壓止通脹的武器。過去數月來，上述方法在美國雖然發揮了一定效用，現時美國的通脹率預測已縮爲放緩，而平均貨幣供應增長率亦祇達百分之二，較列根政府預算的百分之三點五更低，美國聯邦儲備局甚至可以暫時開寬收縮銀根政策，這可以從美國利率近期已漸下降充分反映出來。

但他指出這下降形勢及高利率政策能否持續須乎以下三項因素——（一）隨着明年美國減稅方案全面實行，政府收支預算的出超赤字，能否如預期減低，（二）美國的國民經濟增長及國際貿易的收支平衡能否改善，（三）美國各大行業的勞資談判將於明年展開，其結果將導致美國工資的改變，這因素將在一定程度上影響美國通脹增長。

陳樂新指出，美國財經界一般估計明年的預算赤字將高達六百億，因此雖要達到平衡預算，美國政府明年將須向市場貸款五百億以上，這數額佔美國總存量百分之四十左右。在利率決定於貨款供求的原則下，美國利率是極有可能明年再次回升。

他又指出，美國財經界估計每增加一厘利率，國民總產值便會下降起碼百分之三，因此高利率抑制通脹的效能未必能抵消其對美國經濟的打擊。而長期來說，抑制通脹將更有賴美國的貿易收支平衡獲得改善。

# 恒基突破阻力線

恒基地產本年度獲利一億一千四百九十六萬餘元，其中一千八百六十五萬爲非經常收益，比想像中還要好。

恒基地產今年七月才上市，集資九億五千萬元，先收三億，三億今年十二月尾再收齊，明年六月又收餘下三億，是以有部份款股份之股。籌集的資金將用作減少銀行負債及資助各地盤建築費。

恒基上市前已準備在三年內與永泰合併，故永泰在未來兩年內將會而發展推出手上物業，套取現金，以提高恒基未來的發展資金來源。

恒基目前共擁有四十六個地盤，全部完成後可提供共六百三十萬呎樓面，足夠未來四年發展及保証純利。

但恒基手上擁有共七十一萬八千三百餘呎乙種換地權益書，相信損失不少。

董事局預測八二年六月止年度，盈利將不少於六億元，加權平均每股盈利五角，以上市價四元計，盈利率八倍，而資產值在收購永泰後共值五十二億元，即每股四元五角。

從走勢看，恒基在三元已找到落腳點，昨日更見三元三角七五，突破十月的三元三角半阻力，大市回升，恒基可望升近上市價。

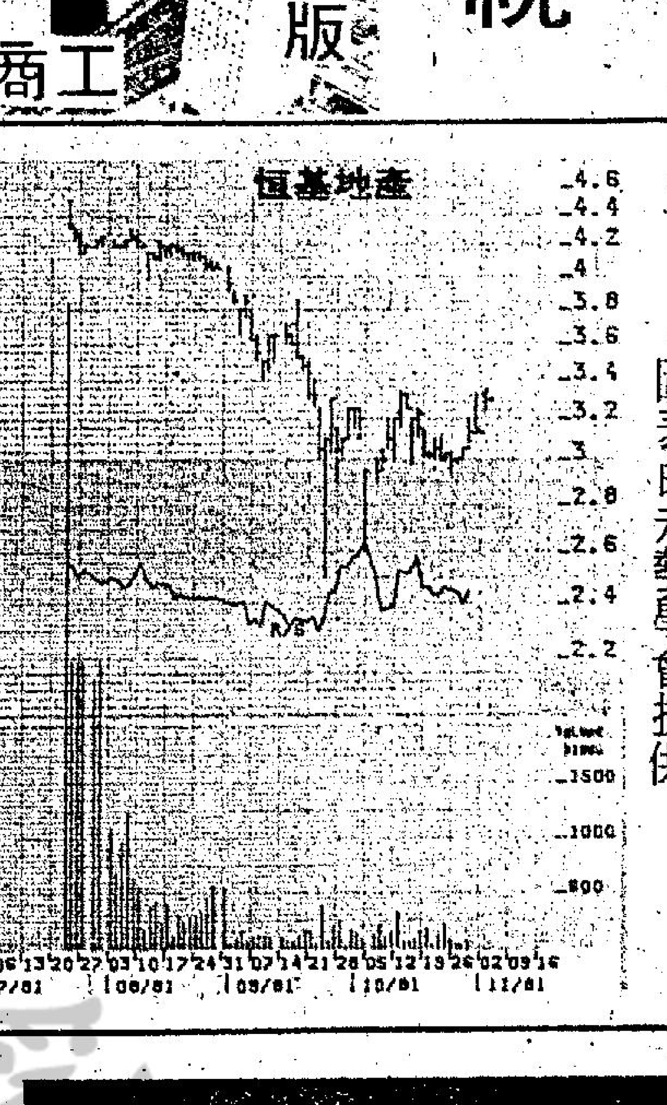


圖表由走勢學會提供

## 美英股市

# 美股漲幅放緩 英股猛升13點

【紐約三日合衆社電】儘管週二紐約股市出現回吐壓力，惟股市連續第三天上揚，交投尚算活躍。投資者對市內掀起的收購潮表示關注，特別是無比石油公司收購馬拉松石油公司行動，一般估計大市會乘機轉升。

杜鐘斯卅種工業股平均指數繼週一升十四點二七之後，週二收市時再升一點九〇，收八六八點七二，過去三個交易天以來，指數共升了卅五點八七。

華爾街中人士對聯邦儲備局輕微削減利率獲得鼓舞，他們認爲經濟出現衰退，儲備局將可能放鬆銀根政策。

美國銀行利率大團降至十七厘半，大多數經濟專家預料今年底前降至十五厘水平。

紐約證券交易所普通股綜合指數升〇點三三，收七二點三八。上升股數與下跌股數是四比三。成交總額達五千四百六十二萬股，前市六千五百一十萬股。

倫敦股市繼續急升，最得力於利蘭車廠工潮解決消息，華爾街表現良好有助於吸引買客入市，全日交投旺盛。金融時報指數收四九二，升一三．三。

# 美國股票走勢指數

【紐約三日美聯社電】紐約股市走勢指數：

| 種類 | 開市 | 收市 | 比前市收市 |
| --- | --- | --- | --- |
| 工業股 | 八六七．二九 | 八六八．七二 | 升一．九〇 |
| 運輸股 | 三七八．七二 | 三八一．三八 | 升二．五九 |
| 公用股 | 一〇八．四三 | 一〇八．二四 | 升〇．一五 |

# 貿易場交易時間 早市順延半小時

## 午市時間不變

【本報訊】有關金銀貿易場順延交易時間的消息，已獲金銀貿易場方面証實，由下週一（十一月九日）開始，逢星期一至五上午之交易時間順延至上午九時半開市，十二時半收市，下午照常，而週六則由上午九時半至十二時，過往週一至五的交易時間爲上午九時至十二時。

是項順延交易時間的決定，是金銀董事會昨午開會後通過，主要目的是配合冬季天氣，以方便落行買賣的人士，但午市交易時間則維持不變，由二時半至四時半。

## 投資一億五千萬港元

# 南順工業邨設新包裝廠

【本報訊】南順集團成員之一的美特容器（香港）有限公司，投資港幣一億五千萬，引進最先進科技設備，創建一間規模龐大的綜合性金屬容器製造廠，這種高瞻遠矚行動，一般認爲它在本港當前工業環境所起的「激素」作用和促進多元化生產的輔助功能，是具有極不平凡的意義的。

據悉，這個位於大埔工業邨的包裝廠，擁有第一和第二兩座廠房，佔地總面積近十八萬平方呎。第一廠業已開始作業，其主要產品爲各類「三片裝」食品、飲

## 從橫談

## 流浪今晨與麥花倫通長途電話

# 佐治貝斯答允來港客串

## 却難趕及銀牌出戰南華

流浪爲聘請球壇綽號「花花公子」佐治貝斯來港客串兩場演出，足球部主任唐賢今日凌晨再與蘇格蘭愛丁堡前總教練麥花倫通長途電話，證實與佐治貝斯達成協議來港演出兩場，但肯定無法趕及在廿二日對南華銀牌複賽上陣。

麥花倫在今日凌晨的長途電話透露：雖然佐治貝斯現仍在英國渡假，但他在本月廿日返回北美代表聖荷西地震隊有一場賽事，故此他最快亦要本月廿三或廿四日始能抵港。

較早時，足總管委會已編定賽程，廿二日流浪在銀牌複賽對南華，廿四日聯賽對寶路華，當時流浪足球部主任希望佐治貝斯趕及在以上兩個比賽天能夠趕及披甲上陣，但昨天獲悉該名球壇巨星最快亦要在廿三日始能來港。

今日凌晨通完長途電話之後，流浪足球部主任唐賢與各人交換意見之後，決定今日入信足總聯賽委會，希望將原廿四日流浪對寶路華華聯賽押後廿六日舉行，而原定廿六日精工對愉園提前在廿四日上演，互相賽期對調而遷就，目的就是希望佐治貝斯能夠替該會上陣對寶路華及廿九日聯賽再對南華兩伕披甲上陣，使本港球迷有一睹這名球壇綽號「花花公子」的精湛球技與丰采。

流浪爲增强前鋒攻力，昨晚深夜約晤瑟頓傾談，雙方終於達成協議加盟，但瑟頓現時被荃灣向足總控告他違約，此事明日研訊，主要瑟頓答允賠償荃灣損失及獲得東方放人，瑟頓將會日內動筆加盟流浪。（查理士）

# 海蜂今晨練氣 明戰加山

## 廖俊輝傷愈復出

去伕在表演賽中勇戰受傷的門將廖俊輝，傷勢並不嚴重，賽後復操已能隨大隊操練，明戰定可披甲復出，把守最後一關。現時該隊陣中，只有中堅李炳雄膝傷，痊癒達七八成，但仍須悉心療傷，今伕倦勤。

海蜂今晨在維園晨操，先由助教陳鴻平帶領隊友跑圈練氣，隊長文錦棠則負責進行熱身運動，最後各將在石地場進行搶波落磨，運動量極重。

據教練羅國泰表示：加山對今伕極爲重視，備戰工夫做足，且賽前並再增添多名洋將努力，實力加強，已經今伕當更難應付。

但他指出：由於對方新球員加盟，全隊之合作默契亦須重新配搭，

## 有何所見

海蜂明夜大球場銀牌出戰加山，爭晉級八強，對手加山亦已於昨天拉隊赴龍柒島集訓，故海蜂亦不敢怠慢，今晨在維園晨操外，今午仍在跑馬地球場，進行賽前最後一課操練，檢閱大軍實力和有否傷兵。

海蜂今晨在維園石地場進行分組搶波落磨，右起，門將李滿

## 包勤解僱之後

# 東昇決定改爲集體教練制度

東昇球會在吳荷籍教練包勤解約後，會方當事前晚立即召開會議商討今後大計，決定暫時改變教練管理制度而改爲集體教練制度，並將今屆表現欠佳的葡萄牙賓菲加中鋒奧保提升爲教練，與另外兩名華籍助教王照保及衛佛儉與奧保共同管理甲組球隊。

據該會當事局委員兼發言人劉彼得透露：該會葡籍中鋒奧保曾經在葡萄牙獲得高級教練合格文憑，可以在世界任何地區出任甲組教練，該會方亦會聽取過他對球隊改革的建議，奧保提供頗多有建設性的意見，當事局對他初步感到滿意，讓他當試一個時期。

劉氏透露：該會提升奧保的另一個原因，是該會陣中將不斷會有賓菲加球員到港，奧保通曉葡語，在管理球員方面，會較爲方便。

該會賓菲加門將保連奴已經收到工作證，並且購妥機票，定於今午六時許乘搭德航到港，保連奴並攜同工作證及國際轉會紙，可以在明日之前註冊，趕及本月對愉園上陣。

劉氏稱，奧保在足總的球員註冊，將會在今日或明日撤消，以便增加一個外援數額，讓新加盟的保連奴能夠註冊，事實上，奧保亦可以出任中場位置，但因外援數額，祇有撤消其註冊，但今後若有機會，會再次註冊，隨時上陣。

此外，劉氏透露賓菲加會長馬天斯推荐一名巴西中鋒加盟，東昇已經進一步探取多些資料，將會在本週六踢完愉園一役後決定是否羅致來港。

至於該會現時的三名荷籍球員，除溫西加外，麥彌士與奧特均會留用，若再有外援到港，才與溫西加解約。

海蜂今晨冒微雨晨操，各將在隊長文錦棠（不在圖內）帶領下進行熱身運動，左起：黃德祥、金顯福、崔鐘德、梁偉民、朴炳徹、何錦培、張錦全。（西蒙攝）

# 與查理佐治一席話

英國球星查理佐治，昨晚終於在千呼萬喚始出來，於寶路華在下半場開賽甫一分鐘便落後一球的劣勢下於九分鐘入替森寶，使到軍心大振，而東方亦因爲他出場而受一窒，遂於一分鐘後，由他控定來球妙傳左路，陳發枝傳中，而由舒力拿底線刮出撞會錫昌入網，由此可見查理佐治在一隊波的重要性呢？

賽後，此名球星被球迷歡呼不已，而查理佐治對於自己首次替寶路華上陣，贏波感到十分高興。

查理佐治接受記者訪問時稱：自己目前的狀態仍未十足，故昨夕準備祇作後備的，但己隊於下半場一分鐘便失手，因此在教練雷利的指示下，未足狀態亦要出場搏殺，因而在熱身時要特別加倍。

查理佐治又說：會方在賽波後換入他，是希望陣中有人穩定陣腳，從而刺激士氣，猶幸他仍不負所托，在刺激士氣的目的已達到，因而在不足兩分鐘便有入球，使己隊能將劣勢扭轉過來，因而有昨晚的成果。

查理佐治又表示：足球賽除了要娛樂觀衆外，最終目的是要入球，因爲入波後可以使整場形勢改觀，尤其是先失之下扳平，氣勢更爲凌厲。

此外，寶路華曾一度因余國森被罰出場，以十人應戰，而以寡敵衆，查理佐治稱：此可說是寶路華最驚險一刻，雖然當時寶路華以二比一領先，但由於東方踢多一人，故一度被對方反壓，且無法扳平，否則寶路華能否全取兩分，未敢樂觀。

最後查理佐治補充說：寶路華昨夕贏波是全隊球員努力的成果。

下伕出戰愉園，是否可以上陣，查理佐治表示：本人當然希望能出場，但要看今後操練的狀態是否有進而定了，但本人一定動操以「備谷」起狀態，爭取正選位置的。

# 查理上陣寶路華贏波

## 東方雖敗攻力依然强

寶路華的天皇巨星查理佐治昨晚終於亮相，雖然上半場列爲後備，但由於形勢惡劣，下半場開賽一分鐘即以一球落後，查理於九分鐘登場穩定軍心，寶路華即在二分鐘後扳成平手，遂而扭轉形勢，最後以三比二獲勝全取聯賽二分，保持不敗記錄。

昨日雖然整天下雨，但臨場觀衆亦有一萬六千一百六十八人，收入三十萬八千四百廿四元，球迷並沒有白捧場，昨日的一場球賽打得相當精彩，戰敗的東方表現出色，可說是雖敗猶榮。

寶路華上半場失準，中場優勢盡失，東方的一雙翼鋒威脅力大，中鋒加力查亦好波，但下半場查理佐治上陣，東方卻自亂陣腳，其實這名「天皇巨星」傷勢未十足痊癒，他在中場踢波機會不多，但三兩腳功夫已表現出是一名技術優秀的球星。

由於查理上陣，餘力拿改踢右翼，威脅力增強，扳平的一球便是他沿右邊推入禁區抽射引致貴錫昌擺烏龍。

一場精彩球賽卻險被球証破壞，余國森二次扯衫是技術犯規，第一次應口頭警告，他被逐出場，球証吹毛求疵，完場前陳發枝被指犯手球，相信只有他自己看得到。東方演出好而敗，因經驗所限，寶路華的配搭有重整必要。

廣東腳杜智仁（右）昨深夜正式簽字加盟愉園効力。圖爲他昨午在跑馬地場玩球後，與愉園教練盧德權閒暇聊聚。（西蒙攝）

# 柏拉素候遜能明天可以上陣

加山昨替旗下兩名外援球員註册，他們分別是芬蘭國腳侯遜能及前秘魯國腳柏拉素。已獲足總接納，週四在加山對海蜂的一場銀牌初賽可披甲上陣。

但另方面，加山曾對該隊球員維勒寶在本屆的表現感到不滿，已於昨日入信足總與其解約，維勒寶是繼麥卡力之後，本屆遭加山解約的第二名外援球員。

柏拉素是去屆加山球員，球季結束後返秘魯效力，前晚始返港，他昨日表示返秘魯後，効力該國甲組勁旅佩奧尼治隊，這次重返加山効力，只是至明年五月中旬，因五月十八日他在秘魯有一場重要的賽事，必須趕返國內參加，而這次來港再度効力的條件，亦包括在五月中返國一例在內。

# 天雨鬥牛場冇影響

## 各路兵馬加緊備戰

孫悟空重臨香江

雖然尋日天雨連綿，但係個「鬥牛場」今時唔同往日，是關落過本錢鋪過嘅天堂草，我老孫尋日路經此地，唔止話全無漬水，而且仲非常乾爽，因此依然有多支兵馬響度進行備戰。

賴啱行過見到班「電器仔」響度好似如臨大敵，「敎父榮」見咗我老孫，但就喺唔斷響度佢噴口水，仲話佢地件「大老細」一個日親自督師打「響伯」，點知件「黑柴托」唔生性，學咗「肥仔賢」做個「紅牌亞姑」，被罰出場，雖然都打勝仗，但係亦食咗幾包驚風散咁交關。

「敎父榮」仲拉埋我辦夠話，佢空，向來你老人家有雙「順風耳」同雙「千里眼」，咁你又知唔知我地「電器隊」個老細切志想加碼奪標？我老孫當時抓吓頭皮，聽講你地想爭個件新貨到港嘅「廣東腳」，究竟有冇件咁嘅事？「敎父榮」仲話唔止咁簡單，佢家佢地仲想收購埋件「侏儒頭」添，我立即問佢老人家有冇攪錯，佢家你地唔止係精僑點兵，而且佢想盡收天下兵甲以嚇諸侯，「敎父榮」話你估汽水咁簡單。

于是我唔駛話隱身咁巴閉，立即上前問佢點解咁鎖講，聽講你老哥話要上山再度修煉，點解咁快又會響呢度出現。

呢件「廣東腳」話佢係上山頂過嚟，因爲佢曾經一度掛靴，暫時仲係未同復信心，依家腳痕就嚟呢個「鬥牛場」度搞吓，究竟會否復出重打江山，連佢自己都話要操一個時期，睇吓多方面嘅環境，然後至決定花落誰家。

尋日「咖啡園」校場一弗龍虎門本來就係頗墟冚，點知佢個位「托塔天皇」李靖志記咗鬥水喉，天雨連綿，令到愛好睇比武之人都深居簡出，「杏叔」響個場館望天長歎，今次認眞係見財化水。

今屆「大東方」個位新足主「岳少」見咗我到嚟，佢就立即上前同我握吓手，初時我唔敢打斷佢同個新婚太座「甜路路」嘅話柄，點知「足主岳」叫我悟空唔好走住，順時駛到我老孫唔知佢葫蘆裡賣乜嘢藥。

「足主岳」細細聲話我知，雖然大家都話佢地「大東方」依家唔錯，惟是佢仲想加碼，而且仲要摃兩件正嘢添，因爲比武人仔不免有損傷，如果唔及早作未兩綢繆，恐怕有乜頭暈身熱就會影響實力，「岳少」呢個新足主興致勃勃，的確係球迷眼光之福。

## 杏叔認爲見財化水

## 場邊人語

## 南華重臣周啟奎唔客氣

# 批評漢拿職守有問題

南華聘用的西德教練漢拿昨日已正式銷假，但午練遲到將達兩小時，使到南華足球委員會的委員大爲不滿，因他過去也有過兩次遲到紀錄，該委員會一成員對於漢拿來港任教練的一舉一動均有詳盡紀錄，漢拿有可能步前東昇教練包勤的後塵。

南華重臣周啟奎很不客氣地批評漢拿未能盡忠職守，他說：南華會花費數十萬元聘請他來港任教，雖然是沒有眼光，但身爲教練，最低限度要忠於職責，原定下午三時操練，竟然四時四十分才到球場。

周啟奎指出，他初時不反對聘用漢拿，因爲未看過教練的表現，不能下判斷，但自從漢拿履任後，周氏就肯定的認爲，他對南華會沒有幫助。

周氏稱：他每次都有在旁觀察球隊的操練，但從未見到操練整體或小組戰術，甚至死球踢法也沒有練習，只作分隊賽或操體能，球隊是難有進步的。

南華足球委員會的成員開始對漢拿的工作感度不滿，日後召開執委會，若然有委員提出質詢，周啟奎表示，將會把實情說出來，他手上有球隊操練過程的紀錄。

至於聘用南韓外援，周啟奎表示，足球委員會通過是不成問題的，但最後仍要由執委會決定，但周氏對於聘用韓援亦不甚樂觀。

南華今屆最成功的是羅致了新加坡門將黃文財，他的表現獲得好評，但怎樣挽回現時之頹勢，有待會方進一步改革。（太陽神）

球星登場：球迷矚目之「天皇巨星」查理佐治（右），昨晚下半場被派上陣，亦爲他來港後初次在寶路華陣中亮相，雖然

永隆銀行
WING LUNG BANK LTD.
進展不忘穩健
服務必盡忠誠
5-8268333

# 大通銀行總經理指出
# 美息明年初見底
# 港可能減息兩厘

……優惠利率由十八厘減至十七厘半，顯示更多的美國銀行家認為美息應當下降，就連一向看漲美息的所羅門兄弟公司高富曼亦修改看法，認為短期利率將持續下降，一年後才會回升。

美國大通銀行總經理杜兆年（TOAL）在接受本報記者訪問時估計，美聯邦儲備局目前已放鬆緊縮銀根政策的尺度，貼現率已由十四厘降至十三厘，附加貼現率亦低為兩厘，相信今年內美息將見十六厘水平，明年初美息可降至十四至十五厘的低點。而本港息口亦可望同時減至十八厘。但因港元疲弱及通脹率高企，將維持在美息之上。

杜兆年強調，美息下降的速度將視乎美國改善赤字的能力，但照目前大多數美銀行家預測，財政預算赤字的八二年將達六百五十億美元，超出列根預算的四百三十億美元，因此華府在貨幣市場貸款需求仍大，明年美息將無法降低至一位數字。

他又表示，目前重要的是看到美息已形成下降的趨勢，下降幅度並不太重要，從美國失業率已升至百分之七點五，國民生產總值亦連續兩季下跌及債券價格明顯轉好，可看出對美國政府實已構成減息的壓力，但因九月份消費物價指數較八月份上升百……，因此減息的幅度實在有限。

外滙人士又指出，近日大家對港元信心轉強，即使歐洲貨幣也顯得疲弱，港滙指數今日可望再得力攀升。

據一項消息透露，美國利率短期可能再調低半厘至一厘，而明年初再調頭上升，即使如此，美國失業率增加，經濟放緩，對美元信心已扭轉過來，顯然可見，美元短期將繼續受挫。

# 大市技術調整 走勢反覆報軟

股市作技術性調整，開市後不久即有見獲利回吐，惟上落幅度不大，藍籌股仍成吸納對象。置地、滙豐、九倉、會德豐繼續攀升，交投相當活躍。

過去兩日來大市漲近一點，股價平均升逾一成，投資者對後市持審慎態度，先行吐現，因為漲幅過鉅，再加上本週減息機會不大，短期漲升走勢預計暫時放緩。

與此同時，從外滙市場走勢觀察，減息成數不大，假如本週內減息，港元強勢可能稍見扭轉，但今晨表現依舊堅挺，不但兌美元上升，甚至兌日圓和馬克也轉強，消息傳入股市，投資者多持觀望態度，他們不急於入貨。

十一時恒生指數升三點九四，報一三八一點四五。

新加坡股商何瑤焜控制的信大輪船公司，繼遠東會批准上牌買賣後，昨午金銀會上市委員會開會後，亦批准信大在本月九號（下週一）上牌買賣。

在明年一月七日前，信大特以四百股及二千股單位買賣，之後，所有股份將以二千股為買賣單位。

恒生銀行企穩，報一一七元。

和黃報十七元八角，跌二角。

太古地產短期可獲支持，傳該公司獲得八億元貸款，作為發展之用，其中一個大工程是太古城和中區一個發展計劃。中段企穩七元九角水平。

尾段積歉，長實報廿二元六角，跌二角，滙豐跌二角，報十四元半。

## 紅人邊語

# 友聯股份之爭 好戲還在後頭

△會德豐系股蠢蠢欲動，以前曾經講過置地想收購佢，但由於人事複雜，不易獲得收購權利。不過，有一條英資錢最近對佢又獨具慧眼，係咁入貨，兜畇消息，估計都夠刺激佢嘅股價，大家不妨留意低價入番多少。

△「太醒」預期走勢中有得支持，因為佢投資藍籌股份較多，利潤估計不菲，相信佢嘅兩皮個陣，已經是低價，家陣三個幾，彈咗超過五十巴仙。

△建築類股近期表現是升跌難捉摸，「德記」升到二皮之後，一直牛皮，「保記」上週升完今週跌，反而楚德記仲有啲執吓。

△「聯邦」承接力強，高鼻佬今晨買盤高懸，無人嗜「比貨」，這個長好友，他以五元六角長掛入貨，事前必又有消息。

△傳「佳記」不肯出售友聯所持股份，認為某財團出價低，未具吸引，友聯股份之爭，估計好戲還在後頭，敢搏殺人馬不妨趁這好機會。

# 海外會員資格 經紀協會反對
## 胡漢輝對此事有解釋

【本報訊】本港經紀為着保障同業權益，對海外會員加入交易所為會員一事，一向都加以反對，但新選出的香港聯合交易所在批准新會員的入會申請時，卻會接納現時已是四間交易所正式會員的「海外會員」成為今後的正式會員。

新任聯合交易所委員會主席胡漢輝指出：由於原有的部分交易所已正式接納「海外會員」成為正式會員，因此新聯合交易所在審核新會員資格時，衹要該類會員能夠有一位本地經紀為代表，交易所亦會將其申請與本地經紀會員同等看待，在其資格符合新交易所的規定時，便正式給予正式會員的資格，所享有的權利亦與本地經紀相同。

直至上週五為止，新交易所已接納九百四十一個正式會員及三個附屬會員。雖然目前新聯合交易所已接納海外會員，但對於未來是否仍繼續接納海外會員申請轉為正式會員及有關資格等問題，新選出的委員會將進行審慎的研究。

獲聯合交易所接納為正式會員的野村國際（香港）有限公司一位負責人指出：由於該公司在四會開始合併前已是香港會的正式會員，因此有資格申請成為新聯合交易所的會員。他表示，本地經紀反對海外會員的加入，主要是恐怕會加劇競爭，直接影響他們的佣金收入，但實際上透過海外會員的活動，可以引導更多海外資金來港投資，加強本港股票市場的發展，間接對本地經紀有利。

有關接受海外會員為新交易所會員的問題，一向以來均遭到本地經紀協會的反對，而該會曾進行問卷調查的結果，亦顯示反對者佔大多數。

# 港美滙再滑落

【本報訊】在美國優惠利率下降的打擊下，美元今早在外國市場又見疲順，今晨東京滙市一美元低見二二八點八日圓，反之，港元則因兩地利息差距擴大為二厘半而得益，大幅好轉，今晨港市美滙開市已低為五七四點五，後回上最高五七七點五，最低見五七五點零。

據外滙業人士分析，目前市內傳聞美國部份銀行明日又將減息，投資者對美元短期信心已軟，需求亦放緩，港市多拋美元入港元，加上銀行公會主席弟爾舒表示本港減息時機未成熟，更使港元大幅回變，惟於低價時獲多利曾在低價零星補貨「買保險」，未見有大盤吸購美元。

## 股市經濟版

# 港督麥理浩將會連任 地產與股市復甦可期

港督麥理浩必會連任兩年！

這不是我故作驚人之語，而是從各方面的資料情況分析得出來的推論。

這一預測，正如我預計的股市在十月二十二日後必然會擺脫疲歎之局冒升一樣，乃是科學的推論。

現在我將所獲得的資料情況中，可以公開的一部份告訴各位，讓大家去研究研究。

首先是說港督在明年四月便任滿，距今只有六個月的時間，而習慣上在明年二月時，港督麥理浩便要作退休前的渡假。又習慣上新港督的名字應該在港督麥理浩作退休前渡假的三、四個月前便已有所公佈，可是，如今，則仍然未見提名。

第二：現任的英國陸軍總參謀長，前本港三軍總司令彭英武在訪問完大陸後，返港舉行記者招待會中，否認自己是新任港督的候任人，同時表示仍不知誰人是新港督的候任人。彭英武乃是剛訪完大陸後，與耿飈作過會談經港，其在訪問大陸時，當然談及誰人出任新港督的事，既不是自己，也未有新人提名，則誰是下屆港督，不正有所暗示嗎！

第三、中共「廣東首席第一書記」任仲夷與「上海市長」汪道涵先後訪港，中共派出如此高官階者訪港，拜會港督麥理浩，乃為罕見的事。這當然也顯示出中共現階段而言對港督麥理浩所居的地位是何等的重要。別以為任仲夷與汪道涵是一個地方官員，如果對於廣東省與上海市在中共的經濟發展中所處的重要地位有所了解的話，便應該心中有數。

第四、這些年來，港督麥理浩在處理港共關係中，正進行着相當繁複的工作，估計有相當多的工作安排，仍須一段時間，以兩年時間作出妥善的安排，乃是十分適合的時日。這些繁複的工作當然也包括「一九九七年」的問題在內。

港督麥理浩的連任，對於本港社會經濟而言，十分有利，特別其一再以本港的物業及股市的發展為對外的標榜，則港督麥理浩的連任，對物業與股市的復甦更具信心了。

# 港產電捲髮器 輸英將受影響
## 英國要求化驗証明

香港今年出口的電捲髮器，幅度極增，但英國的銷售市場卻銷量大增，增幅達一倍以上，使英國成為香港電捲髮器出口的第三大市場，在此聲中，英國在五月間卻提出了「化驗証明」……

[illegible]……小組表示，這是香港一些小型廠商，為求賺取更高的利潤，而造成的後遺症。他們對品質的要求，未能作出嚴格的檢查，甚至將價就貨，在原料上改變了成份，導致銷往英國的捲髮器，出現絕緣力不足和過熱，甚至電捲髮刷因過熱而引起膠筒在使用時出現溶化現象。

陳小姐提出警告說，這些不合標準的捲髮器，雖然有小部份由英國退回香港的廠商，但難免商人為求厚利而在香港市面推出，香港市民應加倍小心，以免使用廉價貨，而招致無謂的損失或傷害。

目前香港的電捲髮器主要出口市場為美國，其次為加拿大，一向居第三位的西德，今年給英國取代其地位，此次英國提出「產品化驗証明」是不負責任的，主要是杜絕不合標準的商人，以不合標準的貨品充斥市場，影響香港產品的……[illegible]實表示標準的劃例，但香港工業總會可代為提供標準的資料。事實上，就美國和加拿大方面，一向都有一個標準的尺度，非通過標準証明是不能進口的，如美國的U.L和加拿大的C.S.A，都有訂明標準，相信稍後，英國亦會有類似的証件要求。

一般的中型和大型的廠戶，對出口貨品都比較嚴格檢定，故出問題的機會較少，故這次英國提出要求的証明對大、中型廠不會造成影響。

最近，電捲髮器和一般同類型的產品，有大量傾銷出口的趨勢，大、中型廠商的訂單平穩微增，而小型的廠商亦有可為，相信這個行業在未來數年間在港會增加。

至於出口方面，由於香港的電器品質都比台灣、南韓等地優良，故競爭仍佔優勢，雖然與日本電器比較，港品略……[illegible]壓力，但該行業仍有可為。陳小姐認為，美、[illegible]

## 倫敦期貨行情（11月3日）

| 商品 | 收市買賣價 |
|---|---|
| 三個月期銅 | 924·50／925·[illegible] |
| 三個月期白銀 | 504·00／504·[illegible] |
| 可可（12月份） | 1185·00／—— |
| 咖啡（11月份） | ——／1130·[illegible] |
| 糖（1月份） | 164·00／164·[illegible] |
| 橡膠（1／3月份） | 59·30／59·[illegible] |

·新鴻基資料研究有限公司提供·

## 1981年11月3日

| 倫敦外滙市場（兌英鎊） | 買入價 | 賣出價 | 美國紐約外滙市場（兌美元） | 買入價 | 賣出價 |
|---|---|---|---|---|---|
| 美元 | 1.8695 | 1.8705 | 英鎊 | 1.8760 | 1.8800 |
| 馬克 | 4.1500 | 4.1625 | 馬克 | 2.2070 | 2.2100 |
| 法郎 | 10.427 | 10.467 | 法郎 | 5.5600 | 5.5700 |
| 日元 | 427.36 | 428.83 | 日元 | 228.40 | 228.70 |
| 瑞士法郎 | 3.3625 | 3.3675 | 瑞士法郎 | 1.7925 | 1.7975 |

# 收購建議反應良好 佳寧持維達股 超逾百分六十

【本報訊】寶源投資有限公司宣佈，由寶源投資有限公司代表佳寧置業有限公司（「佳寧置業」）於一九八一年十月三日所提出有關收購維達航業有限公司（「維達航業」）股份之建議，經於一九八一年十一月二日截止。收購建議共獲持有維達航業股份一千九百九十二萬四千五百四十四股之股東接納。連同原已由佳寧置業所擁有之維達航業股份四千七百三十九萬五千股在內，佳寧置業現共擁有維達航業股份六千七百三十七萬多股亦即維達航業已發行股本百分之六十六點二。

論及港日兩地之貿易方面，荒木義朗表示：……

他表示：「香港之地產業雖因利率高企及港元疲弱關係，暫時放緩增長，但仍然是本港經濟中重要的一環，並為銀行業務提供極大的發展潛力。」

## 歐洲美元利率

| | 新鴻基財務 | 獲多利 | 大通銀行 |
|---|---|---|---|
| 7日期通知 | 十四又八分七 | 十四又十六分七 | 十四又八分五 |
| 30日期 | 十五又十六分十三 | 十四又八分七 | 十四又五分十六 |
| 90日期 | 十五又十六分五 | 十五 | 十四又十六分十三 |
| 180日期 | 十五又十六分九 | 十五又十六分五 | 十四又十六分十五 |

## 金融

# 外圍金價走勢反覆 港金牛皮人心觀望

**今晨市況** 今早九九金市走勢見反覆，開市後一度扯高，中段受美滙之低成，雖然外圍金價企在四三〇美元關口，但港金拋售力仍強，前市尾盤為二九四五．〇元，今晨開市報二九五二．〇，較之前市高開七元，最高成二九六七．〇，最低成二九四六．〇，最後以二九五一．〇元收市。息價訂去息一一．八元。公價定二九五五．〇。收市價比前市昇六元。

美國金市週二紐約十二月份期金低開扳升，由於美元在西歐外滙市場積跌，所以引起買家之再度入市，差不多以高價收市。十二月份期金開市成四三二．五〇美元，較前市低開一美元，最高成四三四．五美元，最後以四三二．一美元收市，全日之低價為四三〇．五美元，而歐洲金價方面，倫敦二盤價報四二八．二五美元，則屬低於前市水平。

**後市展望** 今早開市有金商進吸，價位見扳昇，但由於美滙價之反覆回落，而平水位約為二九五〇．〇元，所以今早炒平水位，後市相信會受制於美滙價，午市反覆偏軟。

## 富格林金幣

| 一安士庄 | 買入 | 賣出 |
|---|---|---|
| 恒生 | 2545 | 2575 |
| 獲多利 | 2540 | 2575 |
| 海外信託 | 2560 | 2580 |
| 佳富金融 | 2560 | 2590 |

今晨十時半報價

紐約金市十二月份期貨今晨走勢圖

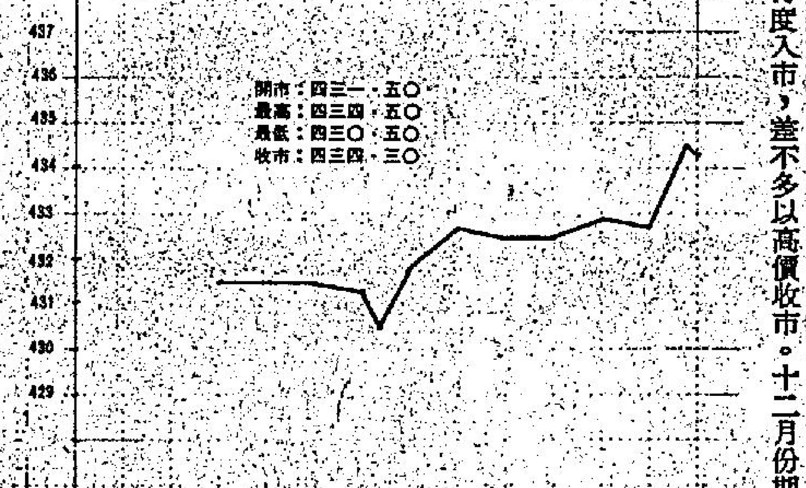


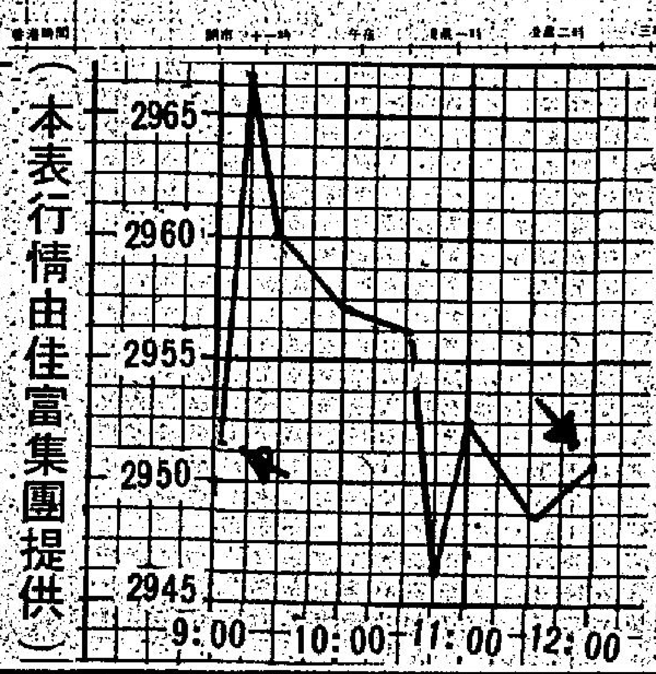


（本港九九金市今晨走勢圖）

（本表行情由佳富集團提供）

# 本港經濟指標

港滙指數：（昨日）八十四點七 升點五

同業拆息：十六厘

# 工商晚報今日股市報價表

恒生收市 ▲ 1380.16 2.65

十一時正　恒生指數：1381.45 ↑3.94　遠東指數：7037.16 ↑32.78

十一時四十五分　金銀綜合：1218.93 ↑3.08　金指數：1179.15 ↑2.66　銀指數：1470.92 ↑4.71

| 類別 | 股票 | 前收市價 | 開市價 | 收市價 |
|---|---|---|---|---|
| 銀行類 | 滙豐銀行 | 14.70 | 14.60 | 14.60 |
| 銀行類 | 永隆銀行 | 93.00 | | |
| 銀行類 | 友聯銀行 | 14.00 | 14.00 | 14.00 |
| 銀行類 | 恒生銀行 | 117.00 | 117.00 | 116.00 |
| 銀行類 | 海外信託銀行 | 5.40 | | 5.40 |
| 銀行類 | 嘉華銀行 | 4.10 | 4.10 | 4.10 |
| 銀行類 | 工商銀行 | 4.35 | | |
| 銀行類 | 東亞銀行 | 65.00 | | 66.00 |
| 公用類 | 九龍電燈 | 10.80 | 10.70 | 10.60 |
| 公用類 | 九龍巴士 | 12.40 | | |
| 公用類 | 中華巴士 | 17.80 | | 17.50 |
| 公用類 | 中華煤氣 | 24.60 | | |
| 公用類 | 油蔴地小輪 | 8.00 | 8.00 | 7.95 |
| 公用類 | 香港電燈 | 5.20 | 5.15 | 5.15 |
| 公用類 | 香港隧道 | 9.10 | | 9.10 |
| 公用類 | 電話公司 | 19.10 | 19.00 | 19.20 |
| 倉塢類 | 九龍倉 | 6.10 | 6.15 | 6.45 |
| 倉塢類 | 寶福發展 | | | |
| 倉塢類 | 安全貨倉 | | | |
| 倉塢類 | 中華造船廠 | 2.35 | | |
| 倉塢類 | 東方貨櫃 | 2.925 | | 2.875 |
| 倉塢類 | 信德船務 | | | |
| 倉塢類 | 會德豐船務A | | | |
| 倉塢類 | 維達航業 | 7.70 | | |
| 倉塢類 | 偉進航業 | 0.69 | | |
| 倉塢類 | 萬邦航業 | | | |
| 倉塢類 | 華光航業 | 3.55 | | |
| 工商投資類 | 和記黃埔 | 18.00 | 17.80 | 17.80 |
| 工商投資類 | 怡和公司 | 16.90 | 16.90 | 16.90 |
| 工商投資類 | 會德豐A | 6.60 | 6.70 | 6.65 |
| 工商投資類 | 太古洋行A | 12.50 | 12.60 | 12.50 |
| 工商投資類 | 仁孚 | 1.95 | | 1.94 |
| 工商投資類 | 立興 | 3.70 | | |
| 工商投資類 | 永安集團 | 6.35 | | 6.30 |
| 工商投資類 | 和寶 | | | |
| 工商投資類 | 聯邦A | 5.65 | 5.60 | 5.60 |
| 工商投資類 | 王集團 | | | |
| 工商投資類 | 港機工程 | | | |
| 工商投資類 | 英之傑 | 4.60 | | |
| 工商投資類 | 森那美 | | | |
| 工商投資類 | 聯合企業 | | | |
| 工商投資類 | 太平洋証券 | | | |
| 工商投資類 | 怡和証券 | 13.80 | 13.80 | 13.80 |
| 工商投資類 | 滙豐國際 | 3.05 | 3.15 | 3.375 |
| 工商投資類 | 美迪臣証券 | 0.72 | | 0.76 |
| 工商投資類 | 新鴻基証券 | 4.05 | | 4.10 |
| 工商投資類 | 新鴻基財務 | 6.30 | | |
| 地產類 | 置地公司 | 9.65 | 9.60 | 9.60 |
| 地產類 | 新昌地產 | 0.86 | | |
| 地產類 | 希慎興業 | 0.67 | 0.68 | 0.67 |
| 地產類 | 百利保 | 1.28 | | |
| 地產類 | 寶光 | 4.90 | | 4.90 |
| 地產類 | 世紀城市 | 1.21 | | 1.21 |
| 地產類 | 華信地產 | 1.37 | | |
| 地產類 | 新城市地產 | 1.34 | | |
| 地產類 | 新世界發展 | 5.15 | 5.15 | 5.15 |
| 地產類 | 太古地產 | 7.90 | 7.95 | 7.90 |
| 地產類 | 大昌地產 | 4.15 | 4.12 | 4.15 |
| 地產類 | 大生地產 | 3.40 | | |
| 地產類 | 大寶地產 | 3.90 | 4.00 | 4.00 |
| 地產類 | 永泰地產 | 7.60 | 7.60 | 7.60 |
| 地產類 | 合和地產 | 3.80 | | |
| 地產類 | 和記地產 | | | |
| 地產類 | 兆安地產 | | | |
| 地產類 | 長江實業 | 22.80 | 22.80 | 22.70 |
| 地產類 | 利安地產 | 2.20 | | |
| 地產類 | 四海地產 | 2.00 | | |
| 地產類 | 利興發展 | 6.40 | | |
| 地產類 | 世界發展 | 2.95 | | |
| 地產類 | 好世界投資 | 2.45 | | |
| 地產類 | 亨隆地產 | 3.20 | | |
| 地產類 | 明輝發展 | | | |

| 類別 | 股票 | 前收市價 | 開市價 | 收市價 |
|---|---|---|---|---|
| 地產類 | 佳寧發展 | 6.60 | 6.50 | 6.45 |
| 地產類 | 莊士集團 | 1.41 | | |
| 地產類 | 新鴻基地產 | 9.55 | 9.60 | 9.60 |
| 地產類 | 嘉年地產 | 2.025 | | |
| 地產類 | 恒生工業地產 | 1.22 | | |
| 地產類 | 恒隆地產 | 7.10 | 7.10 | 7.10 |
| 地產類 | 亞細安 | 0.08 | | |
| 地產類 | 華光地產 | 2.40 | 2.40 | 2.40 |
| 地產類 | 建煌新記 | 1.17 | | 1.19 |
| 地產類 | 廖創興 | 5.20 | 5.15 | 5.15 |
| 地產類 | 金大發展 | 3.175 | 3.15 | 3.075 |
| 地產類 | 遠東發展 | 3.00 | 3.00 | 3.10 |
| 地產類 | 泰盛發展 | 3.075 | 3.05 | 3.10 |
| 地產類 | 信託公司A | 8.00 | | |
| 地產類 | 廣聯企業 | 2.45 | | |
| 地產類 | 鷹君 | 2.35 | 2.375 | 2.375 |
| 地產類 | 百寧順 | 1.45 | | 1.45 |
| 地產類 | 新景豐 | 2.125 | | |
| 地產類 | 恒基地產 | 3.30 | | 3.30 |
| 地產類 | 僑聯地產 | | | |
| 地產類 | 信和置業 | 1.08 | 1.10 | 1.09 |
| 地產類 | 國際城市地產 | 1.23 | 1.24 | 1.25 |
| 建築類 | 大新公和 | 6.20 | | |
| 建築類 | 安達臣集團 | | | |
| 建築類 | 青洲英坭 | 63.00 | 63.00 | 63.00 |
| 建築類 | 保華 | 4.05 | 4.00 | 3.95 |
| 建築類 | 新昌 | 2.55 | 2.60 | 2.65 |
| 建築類 | 海港工程 | | | |
| 建築類 | 德榮 | 2.025 | | |
| 建築類 | 信昌 | | | |
| 紡織製衣類 | 長江製衣 | 10.30 | | |
| 紡織製衣類 | 南聯實業 | 3.25 | | 3.375 |
| 紡織製衣類 | 南豐紗廠 | | | |
| 紡織製衣類 | 南洋紗廠 | | | 77.00 |
| 紡織製衣類 | 裕泰針廠 | | | |
| 紡織製衣類 | 新馬製衣 | | | |
| 紡織製衣類 | 麗新製衣 | | | |
| 紡織製衣類 | 鱷魚恤 | | | |
| 酒店類 | 大酒店 | 46.75 | 46.50 | 46.00 |
| 酒店類 | 遠東酒店 | 1.75 | 1.75 | 1.75 |
| 酒店類 | 百樂酒店 | 5.55 | | |
| 酒店類 | 美麗華酒店 | 79.00 | | |
| 酒店類 | 海港公司 | 50.00 | | |
| 酒店類 | 凱聯酒店 | 8.90 | 9.10 | 8.80 |
| 酒店類 | 富豪酒店 | 1.30 | | 1.35 |
| 百貨及其他 | 永安公司 | 3.80 | | 3.85 |
| 百貨及其他 | 先施公司 | | | |
| 百貨及其他 | 連卡佛A | 9.00 | | |
| 百貨及其他 | 生力啤 | 8.00 | | |
| 百貨及其他 | 屈臣氏 | | | |
| 百貨及其他 | 淘化大同 | | | |
| 百貨及其他 | 南順 | | | |
| 百貨及其他 | 康力電子 | | 0.96 | 0.96 |
| 認股証 | 和黃認股証 | 9.45 | 9.40 | 9.35 |
| 認股証 | 置地認股証 | | | |
| 認股証 | 港燈認股証 | 6.75 | 6.70 | 6.70 |
| 認股証 | 九倉認股証 | | | |
| 認股証 | 怡和認股証 | 3.50 | 3.45 | 3.475 |
| 認股証 | 怡証認股証 | 6.40 | 6.30 | 6.30 |
| 認股証 | 信和認股証 | 0.42 | | |
| 認股証 | 富豪認股証 | 0.42 | | 0.44 |
| 認股証 | 百利保認股証 | 0.32 | | |
| 認股証 | 僑聯認股証 | | | |
| 認股証 | 海外信託認股証 | 4.10 | | |
| 認股証 | 滙豐認股証 | 3.15 | 3.30 | 3.50 |
| 認股証 | 泰盛認股証 | 1.14 | | |
| 認股証 | 大生認股証 | | | |
| 認股証 | 新城市認股証 | 0.41 | | |
| 認股証 | 美迪臣証券認股 | 0.40 | | |
| 認股証 | 佳寧認股証 | 4.85 | 4.90 | 4.80 |
| 認股証 | 莊士置業認股証 | 0.73 | | 0.75 |
| 認股証 | 莊士置業 | 0.53 | | |

# 外幣兌港元滙價表

★每百港元兌人民幣

| 貨幣（百萬單位） | 收市買入 | 收市賣出 | 前收市價 | 貨幣（百萬單位） | 收市買入 | 收市賣出 | 前收市價 |
|---|---|---|---|---|---|---|---|
| 澳洲元 | 651.50 | 659.00 | 661.00 | 美元 細鈔 | 574.0 | 576.0 | 5.75 |
| 比利時法郎 | 13.50 | 14.50 | 14.00 | 美元 大鈔 | 574.5 | 576.5 | 5.76 |
| 英鎊（一萬單位） | 10.78 | 10.80 | 10.80 | 美元 美電 | 575.5 | 576.8 | 5.78 |
| 加拿大元 | 479.20 | 480.20 | 481.50 | 人民幣★ | 29.35 | 29.49 | 29.49 |
| 法國法郎 | 103.20 | 103.70 | 103.50 | 印度盧比 | 52.00 | 57.00 | 54.50 |
| 德國馬克 | 259.70 | 260.30 | 261.50 | 印尼盾 | 0.82 | 0.85 | 0.915 |
| 荷蘭盾 | 235.40 | 236.00 | 235.00 | 澳門元 | 94.50 | 96.50 | 95.50 |
| 意大利里拉 | 0.46 | 0.49 | 0.475 | 紐西蘭元 | 473.00 | 483.00 | 484.00 |
| 日圓 | 2.615 | 2.620 | 2.627 | 馬來西亞元 | 242.20 | 253.00 | 243.00 |
| 南韓圜（萬萬單位） | 0.80 | 0.92 | 0.86 | 菲律賓披索 | 68.00 | 72.00 | 69.50 |
| 新加坡元 | 276.00 | 276.60 | 278.50 | 葡萄牙士姑度 | 8.20 | 9.70 | 8.85 |
| 瑞士法郎 | 319.00 | 321.00 | 321.00 | 南非蘭特 | 550.00 | 600.00 | 576.00 |
| 新台元 | 15.10 | 15.50 | 14.85 | 泰國銖 | 26.00 | 26.50 | 26.00 |

# 縮減與日貿易逆差 進行三項計劃 開拓日本市場

## 與鹿兒島達成協議加强雙邊貿易

【本報訊】本港與鹿兒島經過兩日之貿易會議，結果一致同意雙方應加强雙邊貿易，以促進彼此間之貿易、工業、旅遊、學術文化及體育等等之交流。

今次是兩地第二屆的會議，成績比去年在鹿兒島舉辦的更令人滿意。

出席是次會議包括兩地之高級行政首長、商家、廠家及文化界領袖。

雙方一致認為加强兩邊貿易，對鼓勵兩地更多之意見、資料交流、考察團及改進往來交通有很大的幫助。

在旅遊業方面，兩方更認為應通過資料及傳播媒介來促進彼此之往來交通。

除此以外，彼此將聯合組成文化考察團來加深彼此的了解，雙方都會盡力去促成上述之建議，而明年的會議已決定於鹿兒島舉行。

工商處處長杜華今晨在第二屆香港鹿兒島會議開幕禮上致詞時指出：香港是極需要鹿兒島給予出口貿易上的支持與協助，去年，達四分之一的入口是來自日本，總數達二百五十億港元之鉅，使香港成為日本第四個主要市場。

杜華表示：香港並不寄望與日本做到均衡之貿易形勢，但目前十一比一的貿易逆差額似乎令人失望。

他又承認香港不能徹底探求日本市場的特別口味，質素未達當地市場水準，都是本港的錯，但在雙方入口貿易平衡之上可以下一點功夫，此亦為會議目標所在。

上述批評，委員會已經進行三項計劃去認真地探討問題。

首先，該會已組成一主要調查計劃，研究本港成衣業對日本市場之滲質。

其次，在港為廠家們舉行有關市場需求之研討會及開辦日文語程。

港日經濟合作委員會主席簡悅强的演詞中指出：本港人士多時投訴難以開拓日本市場，而回答常是香港商家缺乏對日本市場的知識，但他們又不去實行一些市場消費研究或考察的計劃。

簡氏表示：為了消弭

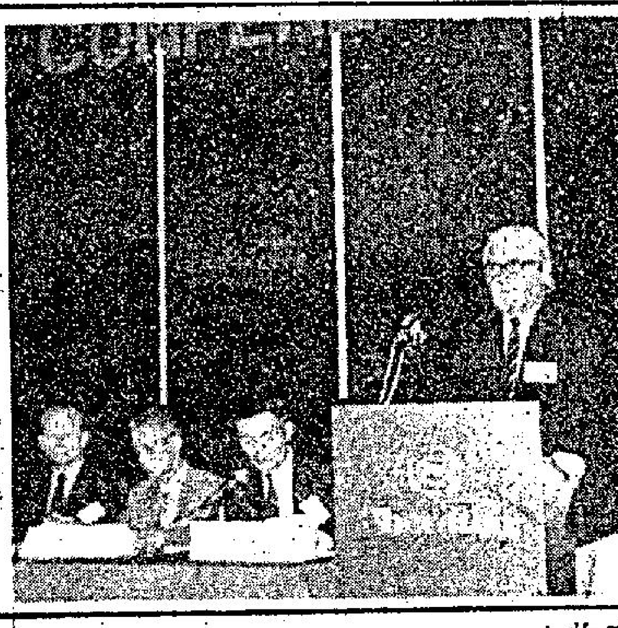

第二屆香港、鹿兒島會議在港舉行，達成令人滿意的結果。圖為工商署長杜華今晨在會議開幕禮上致詞情形。

# 新最高法院大廈 建築合約今簽訂

## 樓高廿二層法庭卅個

【本報訊】當局今午將與鶴記營造有限公司簽署興建新最高法院大廈之合約，該合約價值為二億元。

新最高法院落成後，[illegible]署，羈留所及政府辦公室，六層上有一平台，平台上有十六層，共有卅個法庭。

# 被控串謀行劫 青年重囚五年

【本報訊】一名青年陳偉良，廿歲，今晨在維多利亞地方法院承認一項串謀行劫罪，被法官重判入獄五年。

法官今晨在審閱感化官及教導所的報告後，在判案時指出，被告原可被判入教導所，但由於他所犯的罪行嚴重，及上訴法庭曾有明示，犯嚴重罪行者應重判，因此，經法官考慮後重判其入獄五年。

案情透露，被告與另三名劫匪，在本年一月廿九日糾黨行劫香港仔大街五十號某樓一戶人家，並將其家人綑綁，然後劫去十二萬現金，十一両黃金，三百隻打火機及四百枚銀元逃去。

警方在四月十四日，在九龍地區一樓宇天台拘捕被告，當時在其身上搜出一張偽造身份証。

# 港府高層將有大調動

## 鍾信任共市本港代表 霍德回掌新聞司一職

【本報訊】傳新聞司施恪可能接主本港之運輸事務，而此項政府高層人事調動料將於兩個月內出現。

現任運輸司鍾信，將繼白吉時出任布魯塞爾歐洲經濟共同體香港商業關係代表，後者屆時將退休。

五十四歲之鍾信所任之運輸司職位，係九月間始設立之新職，係將原來之環境科分而為二，即運輸科與地政科，而鍾信係於一九七六年起即已任環境司者。

至於新聞司之遺缺，將由駐倫敦專員霍德同任。霍德將於本月杪離職，俾現任布政司姬達爵士接任，及將辦事處之權責擴大。

直至最近之前，原定計劃霍德將於明年入皇家國防學院進修。

現任駐布魯塞爾代表白吉時，曾為本港布政司，於一九七四年起即担任該職以迄於今。渠已行將七十二歲，渠之退休需已資深官員繼承其乏。

鍾信前為外交官，一九六七至一九七一年間為日內瓦英國代表團之香港事務參贊。出任環境司之前曾為本港貿易談判代表，副工商署長及經濟事務司等職。

有人認為，當處理運輸問題特別着重於官方與非官方互相合作之際，鍾信可能並非最理想之人選。

# 觀塘警署探員破大圈仔集團

## 拘十五人檢獲手槍子彈

【本報訊】觀塘警署刑事偵緝處探員，在過去多日的突擊行動中，破獲一個大圈仔集團，先後拘獲十五名男女，涉嫌與多宗行劫及接贓案有關，案中，探員並檢獲一支改裝手槍及六發子彈，被捕十五名男女，年齡由十三至三十歲之間，俱括持有綠印身份証，為一個大圈仔犯罪集團，其中部份成員曾為中共高級幹部人員。

警方搜查及調查工作目前仍在進行，其中部份嫌疑人物已被落案起訴，押後審訊，其餘者則仍接受查訊。

觀塘警署刑事偵緝處人員與情報科人員經過廣泛調查後，掌握線索，在上月二十八日至上月三十日一連三日行動中，先後搜查東九龍區出動多處地方，由於警方情報顯示，匪黨持有槍械，故各探員身穿避彈衣，荷槍實彈掩至，結果先後將上述大圈仔嫌疑人物拘捕，並檢獲槍械及彈藥。

警方相信涉及該個集團的人物尚有人在逃，所以搜查及調查工作迄今仍持續中，惟未有進一步進展。

探除在搜查的行動中，首先於七月二十八日突擊搜查觀塘長龍田村三間木屋，其中在兩間木屋內先後拘獲十四名男女，並在其中一間木屋後檢獲一支改裝手槍及六發子彈。隨後，警方在二十九日及三十日兩日內，再採取連串行動，結果再在九龍城樂富邨某座一住宅單位內拘另一名男子，全部帶返警署調查。被捕者中其中部份成員在大陸時曾担當幹部人馬，警方目前仍進行調查。

# 飛翔船造成波浪 青山灣漁民感困擾 船公司話影響不大

【本報訊】油蔴地小輪公司發言人今晨表示，行走中環至屯門的飛翔船，船隻在避風塘內所造成的波浪，對鄰近的小艇其實影響不大。

他指出，過去三年，該種船用來行走港穗綫，一直都沒有收到投訴，密灣綫、長洲綫也是用這種飛翔船行走，也沒出現任何不滿。

發言人謂：俾在正式使用這種船之前，他們也曾做過試驗，發覺船隻造成的波浪對艇隻的影響實在很少。

發言人是就最近屯門避風塘內艇戶投訴飛翔船衝賤波浪造成他們不少困擾作出上述表示。

另一方面，港九漁民聯誼會發言人李煌指出：該會歡迎當局能改善屯門至市區的交通，但停泊在青山灣避風塘之漁船却困擾不已，多番向該會投訴，該會已先後三次向海事處反映漁民的意見。

李煌謂：漁民並非是針對船公司，而是希望謀求一個善法，如何才能使船公司的船隻駛進避風塘內航道時，減低船行時所造成之波浪。

他說：屯門碼頭是在青山灣避風塘內，上址平日約有三百多艘漁船在作業後返回避風塘內停泊，當局在避風塘中間用浮泡劃出一航道給油蔴地小[illegible]

# 旺角奪槍案五疑犯 警方今日進行認人

【本報訊】涉嫌與旺角渡船街奪警槍案有關被捕的五名男子仍被扣留中，警方今晨將進行認人手續，相信稍後會將他們落案。

警方是在昨日的一次突擊行動中將各人先後拘捕，並起回失槍和六發子彈。

被捕五名青年男子，分姓冼、黃、李、龔、袁，年齡由二十八至卅歲，除冼姓青年是於兩年前由大陸來港外，其餘各人均是本港居民，其中有人有吸毒案底。

目前各人仍被扣留。九龍警察總部區罪案調查第一隊高級警察廳家旺已接辦該案，調查他們是否涉及其他罪案。

警方人員除起回警槍及子彈，四柄牛肉刀，並檢回當日遇劫事主失去的全部財物。

偵破該案的九龍警察總部區罪案調查第一隊和慈雲山警署刑事偵緝處人員，經過兩日來廣泛調查，於昨晨七時十五分採取聯合行動，突擊掩至油蔴地廣東道八三一號三樓一住宅單位搜查，拘捕一名青年男子，並在屋內廚房起回失去的警槍及六發子彈，此外，並檢獲失去的全部財物，包括現金、手錶、被搶等。探隊再根據線報，搜查坪石臨時安置區第十六座四十×室，再拘捕另四名涉嫌與案有關青年男子。

該宗探員警槍被奪案，發生於本月一日（星期日）凌晨二時卅分，四名匪徒手持利刀，進入渡船街三一九號順興大廈，用利刀指嚇看更，並加以綑綁，匪徒盤據大廈及二樓間，向返家住客逐一劫掠。劫案中，共有四名以上住客被綁，其中一名隸屬石硤尾警署探員，編號一×七五五，在利刀架頸之下，無法反抗，結果探員腰間的點三八短槍左輪及六發子彈被匪徒劫去。

被困車內達四十五分鐘的一名消防員及一名警員，救起時已返魂無術。

# 私家車衝落水塘 石梨貝添四冤魂

## 司機命大及時脫困

【本報訊】一輛載有三男二女的私家車，昨晚行駛石梨貝水塘道時失事衝落水塘，車上除司機外，全部被困，其中兩男一女就此活活溺斃，另一名女子經多方搶救後，也於今晨六時宣告不治。

兩名男死者為廿五歲監帽子警員黃漢强及消防員張國武；兩名女死者鄭建瑜（廿歲）及呂美賢（十九歲），均為時裝公司售貨員。

逃過大難的司機黃熾宗（廿五歲），亦為消防員，在事發時即逃出車外，自行游水上岸求救。

意外發生後，適有一輛巡邏警車駛至，車上四名警員即時下塘救人，但合四人之力仍無法將車門打開，只有目送遇事車輛沉入水底，及通知消防人員到場。

事發現場為水塘前一闊開口附一小斜坡，遇事汽車當時是沿水塘旁一小路，擬返回大埔，在山路與水閘交界處失去控制，剷落斜坡。

意外發生於昨晚十時四十五分，遇事男女一行七人，分兩車前往石梨貝水塘「遊車河」，遊畢即沿上述小路折返，兩車一前一後行駛，前車亦是由一名消防員駕駛，載有一名女子，而後車則三男二女，在事發時，前車仍不知意外發生，先抵大路，詎料，在該處久候五至六分鐘，仍不見出事車輛到來，司機心恐有變，欲返回水塘尋找，始知後車已墮塘中。

據現場目擊者稱，遇事汽車在墮落水塘後，汽車即失去重心，全車四輪朝天，慢慢而下沉，塘水不斷湧入，直至全車沉入塘底為止。

事發不及一分鐘，即見駕車司機自行游水上岸，適此時一輛警車駛至，四名警員即時在汽車未完全沉沒時，落塘企圖救人，但無法打開車門。

消防人員接報後趕往現場，多輛救護車在場戒備，消防蛙人隊落塘打撈，直至十一時卅分，發現車踪，將車浮出水面後，擊碎玻璃，始將車內四人順利救出，即時送院。惟其中三人已全身發白，抵達醫院時已証實不治。而最後救出的十九歲女子吳美賢，亦於今晨宣告返魂無術。

石梨貝水塘車禍現場，消防人員拖起汽車，並在車內救出各人，其中一人已用繩索吊上岸。

救護人員正搶救一名送院之女傷者

自行游水上岸之司機，在警車內接受查問。

# 上元嶺一樓宇 今宣佈為危樓

【本報訊】建築事務監督今日宣佈九龍上元嶺聯誼路十七巷二B及二C號為危樓。

建築物條例執行處處長今晨發表聲明說：該座兩層高樓宇不合建築標準，且曾遭火災嚴重損毀，有倒塌之虞，因此，當局認為必須將之封閉及拆卸。

當局擬於本年十二月二日（星期三）上午九時卅分在九龍地方法院申請頒發封閉令，有關申請封閉令之通告已於今日在上述樓宇張貼。

# 駕車違例扣分制度 當局同意予以修訂

【本報訊】駕車違例扣分制度，將要待新交通法案通過後，方才重新修訂。

政府研究駕車扣分制度小組與兩局議員辦事處工作小組已原則上同意將扣分制度押後。

該兩個小組覺得扣分制度應取消與新交通法案重覆部份，如危險駕駛導至死亡，醉酒及服食藥物駕駛項目等。

此外，兩工作小組認為，由於新交通法案已將上述項目的刑罰提高至停牌，故可取消部份重覆項目，及加插另一些做成危險駕駛的項目，如衝紅燈，超速駕駛等。

另一方面，兩工作小組又認為，對於沒有這麼嚴重交通過失下造成的傷亡事件，扣分制度應該可以配合新交通法案刑罰，達到相輔相成效果。

據悉，扣分制度初期訂立三年扣十五分要停牌時，內容包括有十多個項目。如衝紅燈，超速駕駛，斑馬綫不讓行人等，但經正式通過後，全部內容十多項已減至五項。

# 行政局昨開會議決 接納大陸增供水條件

## 本港水費可能需調整

【本報訊】據可靠消息透露，港督會同行政局已同意接納中共額外供應東江水的建議和條件。至於中共要求提高未來的水價，亦已獲行政局議決通過。

據悉，行政局昨日舉行的會議，就是對大陸供水要求加價，及是否提高本港水費事宜進研究。

今次會議的結果，預料於兩、三天內有正式公佈，屆時市民便可知悉大陸水價增加，是否會影響本港水費。

消息人士預料，本港水費短期內增加的可能性甚大，原因是大陸要求增加水價的幅度，已使本港使用東江水的成本大增，甚至已超逾港府目前對住宅用水的首兩級收費。此外，水務局電腦化，方便計算水費後，支大增，港府再不提高收費，該局的財政，將出現更龐大的赤字。

據悉，行政局昨晨開會討論的主題，均為上月底港府六人代表團與中共雙方達成的額外供水協議內容進行商討。其中討論的焦點，集中於大陸要求供水加價的問題。

目前大陸東江水供應本港，所收水費是每立方米一角五分「人民幣」，本港水費則以每度水一千加侖計算，二二〇加侖等於一立方米，亦即是每度水價為四點五四立方米，以每百元港幣兌「人民幣」廿九元三角五分牌價計算，每度東江水以現價計是港幣二元三角二仙。較早前，傳出消息指中共要求提高每立方米水價，由一角五分加至二角「人民幣」，若屬如此，則本港使用東江水的成本，單是付給中共便需高達每度為港幣三元零九五四仙。

每度水中共收三元零九五四仙，便已超逾港住宅用水首兩級的收費，[illegible]

# 今日天氣預測

今日天氣預測：吹和緩間中疾勁東風，離岸地區風勢強烈，密雲，有陣雨，最高氣溫約為攝氏廿一度左右。

天文台今晨十一時錄得的室外氣溫為攝氏廿一度，濕度百分之九十一。

高潮：零時十八分

低潮：上午八時五十二分。

本港存水量統計

昨日上午九時，本港各水塘存水量共二億七千七百二十一萬立方米，即總容量百分之四十八，相當於二百二零日之耗水量。

# 英上議員女男爵稱 新國籍法八三年執行 對港人地位影响不大

【本報訊】英國上議院議員維克斯女男爵透露：新國籍對香港的影響，目前仍未明確，但她相信影響不大。

而且他指出，這還要視乎實際的執行程序，才可見到。

維克斯議員昨晚在本港參加一晚宴時，分別就國籍法、留英學生學費，及中（共）港英關係等問題，發表意見。

她表示，港人最關心的問題，是英國籍法通過後，他們的護照及出國旅遊會否有問題，但國籍法的實際全面執行日期是在八三年。

換句話說，真正對港人的影響性，仍未明確，維克斯議員指出，當國籍法實際執行時，在程度上對港人地位的影響，可能不大。

維克斯議員又指出，經過兩星期在大陸的訪問後，她感到大陸與西方國家的關係，相當良好，特別是英國與大陸的關係，香港更位於一個重要地位。

維克斯議員表示，從目前英國直接，或透過香港在大陸的龐大貿易投資來看，已証實中（共）和港英的關係，空前良好。

最後談到留英學生學費問題，她表示目前一個由各黨議員組成的委員會，已對英聯邦國家留學生問題作出檢討。維克斯議員表示，她會盡其能力，就港人對留英學生問題及國籍法的看法，向英首相反映意見。

# 六十萬公屋居民 居住在過擠單位

## 房署謂要十年才能解決

【本報訊】目前公共屋邨中有六十萬人住於過份擠迫之情況中。

據房屋署一位高級官員謂，由於問題之龐大與及涉及人數之多，政府最少需十年時間方能消除過份擠迫之問題。

此官員指出，屋村最大之管理問題係產自過份擠迫，此亦為家庭糾紛與鄰居口角之一大因素。

一個注意公共房屋政策之民衆團體抨擊政府重新徙居過份擠迫單位居民之步伐太慢，而將其大部份資源投入居者有其屋計劃。

此團體認為，政府應優先徙屋與居於二型公屋十多年之居民，要彼等再候十年方能遷入較大之住屋實係一悲劇。

但政府官員不同意批評人士之見解，據稱，政府每年建出租之公屋有三萬個單位，而「居屋計劃」則祇有三千單位而已。該官員又謂，吾人目前一年建屋三萬五千個單位已甚龐大。

詢以政府何時能增建單位，俾於短期內消除過份擠迫問題，該官員謂，問題視乎建築業能否吸收如是增長。

渠謂，房屋委員會亦亟欲減少過擠問題，故推行長期之重建計劃及撥給大單位與舊屋邨居民。

該六十萬人，分為十二萬三千戶，多係住於舊一二型徙置屋十年或以上，平均每人居住面積少過三十五呎。

大規模之重建計劃將於未來兩年以六億五千萬元建八〇五二單位。此外，新建屋邨每年有三至四千單位給與一二型舊公屋之家庭。

未來五年之計劃，過擠之家庭可以減少三萬。

但雖然如此，此官員須承認，最少十年方始消除此問題。

# 灣仔發生連環箍頸

【本報訊】灣仔駱克道一三七號梯間，今晨出現毫無良知匪擊，一名年屆七十五高齡的老婦人，被匪箍頸劫掠損失三十元，賊人得手後再向另一人下手，劫去一百二十元，然後逃去。

劫案發生於今日上午九時左右，上址五樓梯間匪伏一名持刀劫匪。當時，一名七十五歲姓劉老婦人外出，劫匪即撲出，箍頸，利刀指嚇掠去她懷中的三十元，然後命地下樓。

跟着又有一名卅七歲姓鍾男住客外出，亦被賊人從後箍頸，劫去一百二十元現欵。

劫匪離去後，男事主報警請求調查，當警方人員到場後，才發覺尚有一名老婦人驚至爬作一團躺在梯間，於是立即通緝一名男子，穿白色運動衣，白色運動褲，年約廿餘歲，五呎六吋高。


香港小樓春

門到七彩 脫得繽紛
留法大師 司徒克 挑戰性最新傑作
"小樓"電影人人愛
香港"小樓"電影 更得人迷！
小樓春風吹 肉香滿天飛
皇后 皇都 金明 帝后 | 嘉禾 麗華 紅灣 好景 珍寶 帝國 國際 南昌 光華 滿堂 多利城
皇后 皇都 金明 帝后 嘉禾 麗華 紅灣 好景 珍寶 帝國 國際 南昌 光華 滿堂 多利城
今天獻映
美艷女星 珍珍 徹底大奉獻
靈性玉女 鄭麗君 處女大犧牲
·全綫五場·
最誘惑挑逗 最神秘迷人 最養眼銷魂
成人電影 兒童不宜

午夜場全院觀衆驚呼狂叫 勸諭女性觀衆携友入座。
榜
陰年·陰月·陰日·陰時……出世嘅人
佢間屋、變凶屋
佢老婆、變巫婆
佢個仔、變鬼仔
佢班FAN逐個釘
凶宅—住宅基地向北凹入 屋形四角欠缺
凶相—眼骨不深、眼位露煞
凶命—五行相冲、相尅不調
凶榜—名列凶榜、早登鬼錄
事善行多 吉化凶逢
導演 余允抗
監製 劉鎮緯
主演 岳華 王青 鄧則仕 許炳森 楊振耀 王鍾 余綺霞 秦祥林
白對語粵
明日獻映
都會 泰星 島灣 國際 國華 福香 柴灣 麗聲 樂宮 金門 民樂 國寶 油蔴地 金茂 坪年 萬華 龍樂 同華 行寶 澳門 麗都 麗聲 民樂 今夜 午場

今天五場 盛大獻映
狄龍公司 青春派性愛片
小小水蜜桃
合時新鮮 滋潤可口
·兒童不宜·
下期獻映 寶城 麗星

# 週三六場夜馬排位配搭及三次往績

## 第一場

第四班一六五〇米（場外孖Q首關）　最近三次出賽紀錄

| | | | | | | | |
|---|---|---|---|---|---|---|---|
| ① | 過山 | 8 | 潘納 | 一三四 | 簡8 | 12曹3 | ⑬納3 | 14納4 |
| ② | 琥珀星 | 3 | 安德魯 | 一二八 | 米8 | 12魯× | ⑫魯1 | M劉3 |
| ③ | 大高手 | 5 | 劉同安 | 一二五 | 譚4 | 14劉4 | ⑫容× | 16劉× |
| ④ | 勝利福將 | 2 | 陳柏鴻 | 一一六 | 登5 | 12東× | M就× | 16石× |
| ⑤ | 超勁 | 9 | 麥子直 | 一一五 | 吳6 | 18東1 | 14東1 | 22東1 |
| ⑥ | 威特利 | 7 | 陳毓培 | 一二三 | 鄭6 | 12培× | M培× | 16培× |
| ⑦ | 扶搖直上 | 6 | 何鑑森 | 一二一 | 陳8 | 18黃× | 20劉4 | 20劉2 |
| ⑧ | 波斯神童 | 1 | 浩德 | 一二一 | 郭7 | 14浩2 | M浩3 | 16浩1 |
| ⑨ | 西域少俠 | 4 | 施泰浦 | 一一九 | 夏7 | ⑩施× | M賀2 | 12賀3 |
| 後備馬 | 冷殺手 | | | 一三四 | 張4 | ⑫東1 | 18威4 | |
| | 游龍 | | | 一三三 | 卡4 | 18莫× | ⑩莫× | 22莫3 |
| | 威飛 | | | 一二八 | 王6 | 12君× | M苗× | 16苗× |
| | 好心 | | | 一二七 | 摩6 | 18銓× | 20溫2 | 20加1 |
| | 多歡喜 | | | 一二二 | 鄭7 | ⑩李× | 18李× | 14李× |
| | 極之高 | | | 一二一 | 摩8 | 12李× | ⑨加× | 12加× |

## 第二場

第四班（第一口場外孖寶首關）一六五〇米　最近三次出賽紀錄（場外孖Q尾關）

| | | | | | | | | |
|---|---|---|---|---|---|---|---|---|
| ① | 紫晶 | 3 | 史敏夫 | 一三四 | 米7 | 12夫× | ⑩夫4 | ⑬東3 |
| ② | 貴風 | 8 | 施泰浦 | 一三四 | 夏7 | 14施3 | M備× | 14備4 |
| ③ | 夠威夠格 | 1 | 梁備 | 一三一 | 卡6 | ⑩備× | M備× | 12莫× |
| ④ | 龍圖 | 11 | 李森 | 一二六 | 鄭10 | 14李× | ⑨培× | 14培× |
| ⑤ | 紫颯 | 4 | 陳柏鴻 | 一一八 | 施6 | 14鴻× | 16魯2 | 22溫× |
| ⑥ | 高寶 | 2 | 沈集成 | 一一九 | 張6 | 18集× | M施3 | 16施× |
| ⑦ | 喜來得 | 5 | 浩德 | 一二二 | 郭5 | 18浩× | 14浩1 | 22浩× |
| ⑧ | 新旺 | 6 | 陳子銓 | 一一五 | 摩10 | ⑬加4 | 24加× | 22加4 |
| ⑨ | 高趣 | 10 | 潘納 | 一二二 | 羅5 | 18納× | M納4 | 14納4 |
| ⑩ | 利寶來 | 9 | 曹達 | 一二二 | 簡5 | 18石2 | 14石× | 14卓× |
| ⑪ | 鄉村英雄 | 7 | 洪國興 | 一一三 | 王5 | 18興× | 14興× | ⑬興1 |
| 後備馬 | 狂感 | | | 一三三 | 摩6 | 12敬2 | ⑩加× | ⑬敬× |
| | 藍星石 | | | 一三一 | 摩5 | 14敬4 | 14加1 | 12夫× |
| | 頭頭是道 | | | 一二一 | 陳5 | 20鑑× | 20鑑3 | 12鑑× |

## 第三場

第一班（第二口場外孖寶首關）一〇五〇米　最近三次出賽紀錄

| | | | | | | | | |
|---|---|---|---|---|---|---|---|---|
| ① | 得勝邸 | 2 | 何敬森 | 一二四 | 摩6 | ⑫加2 | ⑬敬3 | 12加3 |
| ② | 友威 | 1 | 朴仕能 | 一二三 | 王5 | ⑫朴2 | ⑬朴4 | ⑫加2 |
| 後備馬 | 好運 | | | 一三二 | 王6 | ⑫東1 | 12東× | M加× |
| | 超捷 | | | 一二九 | 摩3 | | | |
| | 大嶼山 | | | 一二八 | 陳6 | ⑫鑑× | 14鑑× | ⑫鑑3 |
| | 多采多姿 | | | 一二七 | 摩5 | M加1 | M加2 | 18李4 |
| | 金電勝 | | | 一二六 | 摩5 | 20莫× | 14加2 | 18備 |

## 第四場

第六班一一五〇米（第一口場外孖寶次關）（第三口場外孖寶首關）　最近三次出賽紀錄（場內三寶第一關）

| | | | | | | | | |
|---|---|---|---|---|---|---|---|---|
| ① | 亞洲王子 | 3 | 陳柏鴻 | 一二八 | 施9 | ⑬納× | ⑨納1 | ⑩納× |
| ② | 旺市 | 9 | 容少文 | 一二六 | 陳9 | 18容4 | 14容× | 18劉× |
| ③ | 興發 | 11 | 朴仕能 | 一三三 | 王6 | 12君× | ⑨朴× | 12朴× |
| ④ | 直搗黃龍 | 4 | 劉同安 | 一三三 | 陳9 | 12劉× | ⑨劉3 | ⑬少× |
| ⑤ | 威上威 | 1 | 洪維德 | 一二四 | 李6 | ⑫維1 | 10備× | ⑩備2 |
| ⑥ | 綠鐵石 | 10 | 梁備 | 一三一 | 卡5 | 18備× | 14備× | 22備× |
| ⑦ | 海景 | 5 | 李森 | 一二七 | 摩9 | ⑨加× | 12加× | 12加× |
| ⑧ | 金元寶 | 8 | 蔡裕意 | 一一六 | 朱11 | ⑫蔡2 | 14蔡2 | ⑨仁× |
| ⑨ | 狙擊手 | 2 | 呂健威 | 一二〇 | 登5 | ⑮李× | 12銓× | M銓× |
| ⑩ | 輕烟 | 6 | 沈集成 | 一一四 | 羅8 | ⑨集× | ⑫集× | 10鄭4 |
| ⑪ | 崑崙俠 | 7 | 徐雨石 | 一一一 | 簡6 | 22石4 | 18曹4 | 14曹4 |
| 後備馬 | 東山領袖 | | | 一三四 | 吳9 | 12直3 | ⑨藍3 | ⑫容4 |
| | 蝙蝠俠 | | | 一二九 | 歐8 | 12就× | 14施× | ⑬施× |
| | 樂人 | | | 一二七 | 歐7 | 12就× | ⑨就× | 18東× |
| | 高就 | | | 一二七 | 摩7 | 12敬× | 14加4 | M加2 |
| | 好願意 | | | 一二四 | 三5 | ⑩苗× | 14苗2 | 14苗× |
| | 歡樂滿堂 | | | 一二二 | 歐5 | 12興× | ⑨就× | 18就× |
| | 鐵蹄 | | | 一二〇 | 摩9 | ⑬加1 | 10軍× | 14加× |

## 第五場

第四班一六五〇米（第二口場外孖寶次關）（場內孖Q首關）　最近三次出賽紀錄（場內三寶第二關）

| | | | | | | | | |
|---|---|---|---|---|---|---|---|---|
| ① | 特好運 | 4 | 譚文就 | 一三五 | 歐6 | 12就× | M譚2 | 20東× |
| ② | 勇往直前 | 3 | 施泰浦 | 一三〇 | 夏4 | 18賀1 | 14賀× | M賀× |
| ③ | 紅紫荊 | 6 | 告東尼 | 一二八 | 吳4 | 12藍× | 22東4 | 16藍4 |
| ④ | 五陵精神 | 5 | 陳子銓 | 一二七 | 摩6 | ⑫加1 | 16鴻× | 18加× |
| ⑤ | 好情趣 | 8 | 沈集成 | 一二七 | 張4 | 18施× | ⑨施3 | 14施1 |
| ⑥ | 金必得 | 1 | 容天鵬 | 一一七 | 郭8 | M容1 | 14黃4 | 12備× |
| ⑦ | 更圖利 | 7 | 潘納 | 一二一 | 羅5 | 10日× | 11納2 | 10納× |
| ⑧ | 福音 | 2 | 戴萊 | 一二一 | 鄭5 | 18鄭× | 20培× | 18鄭1 |
| 後備馬 | 心想事成 | | | 一三四 | 王5 | 18朴× | 14君3 | M苗1 |
| | 百靈鳥 | | | 一三二 | 賓6 | 18馬× | ⑩馬× | 14馬× |
| | 贏得好 | | | 一三〇 | 譚5 | 12容4 | M容× | 12容× |
| | 幸運來 | | | 一二九 | 陳8 | 14劉2 | 16少× | ⑩鳳× |
| | 祝運佳 | | | 一二八 | 米9 | ⑫鳳× | 16鳳× | 16鳳× |
| | 新秀 | | | 一二五 | 摩5 | ⑮加1 | 14加4 | 14加4 |

## 第六場

第六班一一五〇米（第三口場外孖寶次關）（場內孖Q大關）　最近三次出賽紀錄（場內三寶第三關）

| | | | | | | | | |
|---|---|---|---|---|---|---|---|---|
| ① | 威旺 | 10 | 梁備 | 一三五 | 卡5 | ⑨備× | ⑫備× | M莫× |
| ② | 獅子精神 | 6 | 陳子銓 | 一三五 | 摩6 | ⑨加× | 18加× | ⑮天× |
| ③ | 兩心知 | 4 | 告東尼 | 一三五 | 吳10 | 14藍1 | ⑫東× | ⑮東1 |
| ④ | 過龍門 | 9 | 黃潤生 | 一二八 | 陳5 | 12黃× | ⑨黃× | 12黃3 |
| ⑤ | 較量 | 1 | 安德魯 | 一三三 | 施7 | 12魯× | ⑫鴻× | ⑨溫3 |
| ⑥ | 金銀星 | 8 | 浩德 | 一三三 | 郭5 | 22浩1 | 14浩3 | M就× |
| ⑦ | 按鈕機 | 7 | 洪偉平 | 一三三 | 張9 | 12洪× | ⑮洪1 | M洪× |
| ⑧ | 新龍章 | 3 | 譚文就 | 一二六 | 歐7 | 18就× | 20就× | 22就2 |
| ⑨ | 驍騏 | 12 | 潘納 | 一二五 | 羅5 | 12納× | 14納× | 12李1 |
| ⑩ | 包大人 | 2 | 朴仕能 | 一二五 | 王9 | 12朴× | ⑩容× | ⑨容× |
| ⑪ | 小紅馬 | 14 | 曹達 | 一二五 | 簡5 | 12曹× | 14曹1 | 18加× |
| ⑫ | 公仔 | 13 | 呂健威 | 一二二 | 陳6 | ⑨東× | 14東× | ⑮東4 |
| ⑬ | 新錦標 | 11 | 何敬森 | 一一五 | 摩8 | ⑨敬× | 12大× | 12加4 |
| ⑭ | 晨光 | 5 | 葉理斯 | 一一七 | 賓5 | 12馬4 | ⑨馬× | M馬× |
| 後備馬 | 草上大鑊 | | | 一三八 | 摩5 | 12李2 | ⑫加× | ⑮加3 |

# 騎師馬房搜秘

## 張基貼士

今晚嘅六場沙地賽事仍在沙田舉行，由七時三刻開跑，由於呢輪馬會大刀濶斧，啲大鱷都唔敢亂嚟，有實力嘅馬匹演出應較正常，茲搭通天地線，綜合提供幕後之最後消息。

| | 正 | 副 | 冷 |
|---|---|---|---|
| 第一場 | ③大高手（劉同安） | ②琥珀星（安德魯） | ⑨西域少俠（施泰浦） |
| 第二場 | ⑥高寶（沈集成） | ⑦喜來得（浩德） | ⑩利寶來（曹達） |
| 第三場 | ②友威（朴仕能） | | |
| 第四場 | ⑤威上威（洪維德） | ⑩輕烟（沈集成） | ⑧金元寶（蔡裕意） |
| 第五場 | ②勇往直前（施泰浦） | ①特好運（譚文就） | ④五陵精神（陳子銓） |
| 第六場 | ⑥金銀星（浩德） | ③兩心知（告東尼） | ⑦按鈕機（洪偉平） |

# 馬房最後消息

**陳毓麟馬房**　今晚馬房唔係幾睇好，過龍門就唔睹得銀。旺市路短，直搗黃龍沙地麻麻，扶搖直上路就短多少，但有多少冷門機會。

**佐治摩亞馬房**　今晚出六件。新旺就唔使睇，得勝邸贏咗都係得啖笑。五陵精神好少連好兩次，熱門都咪搏。反而海景同新錦標有多少火氣，有銀分都唔好睇少佢。

**鄭棣池馬房**　今晚三件，威特利起步奇慢，唔買也罷。龍圖就老到無牙，唔好寄望佢嘅往續。福音沙地本來無得頂，今次用戴萊會成熱門，但講狀態則重差好遠。

**譚文居馬房**　獨沾一味大高手，但狀態就無得彈，叫揸WP可以有餐茶飲吓。

**簡炳墀馬房**　呢輪夜馬成績唔錯，班老細都笑口常開，今晚就話無乜行，出四件係𡃁利寶來有提吓，但係上季流過鼻血，今季跑過幾次，都係玩唔過。崑崙俠成世第四，買WP輸到眼光光。小紅馬路短下次先揸場。

**張學文馬房**　今晚出三件，𡃁好情趣成日換腳，想贏都難。高寶有起色，上次試準，臨場無變掛就去梗。按鈕機就麻麻。

**夏志信馬房**　今晚出三件都有份量，一於搏晒施泰浦揾食。西域少俠同貴風就有信心。勇往直前幕後話去梗，但沙地無根據提防死火。

**歐洪馬房**　今晚出三件，特好運馬就谷到好應，用正硬料催谷，火氣唔錯，磅重都要贏咁話。尾場公仔好過新龍章。

**吳子霖馬房**　今晚出三件，超勁麻麻，紅紫荊同兩心知要揸場內孖Q，唔到你唔信，叫告仔搏命。

## 天地線

### 大高手八蚊都贏　醉貓隻高寶有得揮

△今期沙田馬場係全天候跑道周圍都係水泥，班手足話對部份馬匹演出有影響，白頭佬係呢種場地，冇W有P咁講。重話𡃁紅紫荊近日落足料，叫告仔起步就打佢兩鞭，等𡃁馬起火，都有多少機會。

△安仔班老友話𡃁大高手分八蚊都要贏，而且贏少過兩馬位都唔收錢，牙擦到唔恨，咁熱嘅馬，贏咗亦唔駛恨，但係六環彩就熱都要買。

△醉貓條線話今晚三件都砌，但係𡃁好情趣重係食粥粥，按鈕機早排個「山頭」發大，話唔定有影響，最有把握係𡃁高寶，今次已經谷到盡，跑死就罷，一於要贏咁講。

△肥仔夏馬房班手足話落料，不過揸唔揸重要等老細康最後通牒，重話𡃁勇往直前輕晒身，應該係超級貨，買咗就等收錢咁嘅喉底。

△老鄭條線呢輪輸到班手足直晒，今晚又話全軍出擊，除咗金必得冇乜行之外，𡃁喜來得同𡃁金銀星都有把握。𡃁波斯神童狀態唔及上次，但係一定搏盡。

（馬前卒）

## 尾場形勢亂　按鈕機可爆

今夕的尾場賽事出馬十四匹，為全晚出馬最多之一場，情況亦特別混亂，選馬當然困難，照近期各駒之表現推斷，金銀星上次贏得威武，在當紮之馬計，今次仍受人重視，另外兩心知擅沙地，小紅馬亦當起，必有票數，在混亂環境中，這些馬的表現，亦必使人有所戒心，

## 綜合西報貼士

| | 麥格夫 | 彼得米圖恩利 | 何仕栢 | 小羅連尼 |
|---|---|---|---|---|
| 1 | 西域少俠 扶搖直上 波斯神童 | 琥珀星 扶搖直上 波斯神童 | 波斯神童 過山 琥珀星 | 波斯神童 扶搖直上 大高手 |
| 2 | 喜來得 貴風 利寶來 | 貴風 高寶 利寶來 | 利寶來 貴風 喜來得 | 高寶 高趣 喜來得 |
| 3 | 得勝邸 | 得勝邸 | 得勝邸 | 得勝邸 |
| 4 | 威上威 金元寶 直搗黃龍 | 金元寶 威上威 海景 | 威上威 金元寶 輕烟 | 威上威 金元寶 海景 |
| 5 | 金必得 福音 五陵精神 | 紅紫荊 福音 特好運 | 五陵精神 特好運 勇往直前 | 福音 五陵精神 紅紫荊 |
| 6 | 較量 按鈕機 兩心知 | 金銀星 兩心知 按鈕機 | 金銀星 兩心知 過龍門 | 按鈕機 兩心知 驍騏 |

## 來歡樂拚後更出色　金玉滿堂更夠運勇

### 晨操快訊

週三晨操較平淡，今早試馬尚不少，惟全非週內具賽事者。

△來歡樂陳毓培嘻嘻哈哈鄭仲騏同試八百米，前者佔欄頗放，步勁勢強，以上佳姿態過終點，勝後依然見好。嘻嘻哈哈直路推騎，終點前追上，反應尚不弱，但始終欠多少火氣，未及最佳水準。

△明輝劉同安試千二米，按韁而馳，暢順力足，神態亦生，拚後狀態又見冒起，留意操下去之進退為要。

△神猛容少文，猛贏何嶸森同試千二米，並肩而馳，直路互爭，氣勢均不弱，以猛贏姿態更好，近況勝前。神猛走勢尚濃，但神色仍差多少，一般水準耳。

△曙光馬彼得試八百米，扣韁而馳，步密力足，氣勢尤盛，勇況持續有餘，試來仍予人好感。

△老友記助手試半哩，按走兩段，步幅頗大，去姿亦順，眼見不差，惟毛色終遜平淡點，稍起未足。

△得他福戴萊特別快鄭仲騏同試三段，直路得他福策而上，有頗佳反應，狀態循序冒起。特別快末段被放出，按韁而回，勁力尚淺，近況保持在水準中。

△更夠運戴萊，金玉滿堂李森同試千二米，並肩而走，直路爭持以外濠「金玉滿堂」氣勢較盛，有愈拚愈勇感。更夠運沿途力追對手，末段頗順，在穩進中。

## 第一場　第四班　一六五〇米

| | 15—17 | 18—21 | 22—24 | 25—28 | 29—31 | 1—3 |
|---|---|---|---|---|---|---|
| 1 過山 C | 牛50.2潘 26.5 23.7 | | 牛1.04.5潘R 36.7 27.8 | （出賽） | | 牛57.3潘R 33.6 23.7 |
| 2 琥珀星 B | | 六1.29.4徐 34 28.9 26.5 | 牛58.7魯 28.9 29.8 | （出賽） | 牛1.00.2魯 31.7 28.5 | 牛57.5魯R 29.5 28 |
| 3 大高手 B | | 牛1.01.3同 31 30.3 | 牛57同A 29.6 27.4 | 六1.26.6同 30.2 29.6 26.8 | 六1.26.3同A 30.5 26.9 28.9 | 牛58.8同R 29.7 29.1 |
| 4 勝利福將 C | 六1.17.2東A 27.5 25.5 24.2 | 牛54.7歐 28.9 25.8 | 六1.16.5東R 26.9 24.7 24.9 | （出賽） | 六1.15.5助 25.5 24.4 25.6 | 段24鴻R 24 |
| 5 超勁 D | 六1.34藍 34.2 31.2 28.6 | | | | | |
| 6 威特利 D | 牛59培 30.5 28.5 | 六1.24.5培A 28.7 28 27.8 | 牛57培AR 29.7 27.3 | （出賽） | 培（6駒試閘跑第6） | 牛52.9培R 26.1 26.8 |
| 7 扶搖直上 C | 六1.29.2鑑A 34.3 28.3 26.6 | 牛55.4潤R 28 27.4 | （出賽） | 六1.24.7少A 28.6 27.6 28.5 | 六1.32潤 32.6 31.2 28.2 | 牛57.5鑑R 29.6 27.9 |
| 8 波斯神童 C | | 浩（8駒試閘跑第7） | | | 六1.20.5浩 28.5 23.7 26.3 | 牛58.4浩R① 33.9 24.5 |
| 9 西域少俠 C | 六1.26助A 33 28.1 24.9 | 六1.37.9浦 35.4 32.5 30 | 六1.25.7A 31.9 28.6 25.2 | 六1.32.8浦 34.2 30.1 28.5 | 牛1.05.7浦 34.4 31.3 | 牛1.06.8浦R 34.4 32.4 |
| 冷殺手 | 段23.2助 23.2 | 六1.17.5東 27.1 25.9 24.5 | | | | |
| 游龍 | 六1.19.9莫A 27.7 26.2 26 | 牛52.1莫R 26.2 25.9 | （出賽） | | 六1.24莫 32.2 26.2 25.6 | |
| 威飛 | 六1.26.6朴A 30.9 27.6 28.1 | 六1.26.3君A 29.4 29.1 27.8 | 牛1.02.6君R 33.5 29.1 | （出賽） | | |
| 好心 | 牛56.2助A 29 27.2 | 牛57.6亞R 29.6 28 | （出賽） | 六1.21.4子A 28.9 28.1 24.4 | | |
| 多歡喜 | | | | | | |
| 極之高 | 六1.29.1加 33.1 28.4 27.6 | 六1.33.2匯 36.8 29.5 26.9 | 六1.23.6亞R 30.1 27.8 25.7 | （出賽） | | |

## 第二場　第四班　一六五〇米

| | 15—17 | 18—21 | 22—24 | 25—28 | 29—31 | 1—3 |
|---|---|---|---|---|---|---|
| 1 紫晶 C | 牛53.5史 26.6 26.9 | 六1.23史A 28 26.8 27.2 | 六1.35.2史R 34.4 32 28.8 | （出賽） | 六1.35史 31 32.2 31.8 | 六1.32.6史R 31.6 31.3 29.7 |
| 2 貴風 B | 牛57.8浦 30.2 27.6 | 六1.32.1浦 34.5 29.7 27.9 | 牛53.1浦 28.2 24.9 | 牛59.4浦 30.8 28.6 | 牛57.1浦 30.7 26.4 | 牛1.06.8浦R 34 32.8 |
| 3 夠威夠格 C | 六1.19.9備 27.7 26.2 26 | 六1.30備A 36.4 28.1 26.3 | 六1.26.9備A26 32.2 28.9 8 | 牛54.4備A 28.2 26.2 | 牛52.4備A 29.4 23 | 牛55.3備AR 28.3 27 ★ |
| 4 龍圖 C | | 牛54.7李 27.5 27.2 | 六1.22.8培 27.4 27.6 27.8 | 牛53.5李 27 26.5 | 六1.24.4李 27.8 29.2 27.4 | 牛51.2李AR 24.6 26.5 |
| 5 紫颯 D | 段33.2助 33.2 | 牛56.4燮A | 段27.8燮A 27.8 | | | |
| 6 高寶 A | | （出賽） | 牛53.2沈 27.6 25.6 | 六1.31.8沈 33.7 31.7 26.4 | 六1.24.8洪① 30.1 28.3 26.4 | 牛50沈AR 25 25 ★ |
| 7 喜來得 B | 六1.29.2浩 34.6 29.9 24.7 | 六1.35.7浩R 33.5 31.8 30.4 | （出賽） | 六1.18浩 26.9 25.6 25.6 | 六1.19.8浩 28.9 26 24.9 | 牛55.5浩R① 31.4 24.1 |
| 8 新旺 C | 六1.21.4加AR 28.4 27 26 | （出賽） | | 六1.19.2子A 28.2 25.8 25.2 | 六1.18.6亞A 27 25.7 25.9 | |
| 9 高趣 C | | 牛54.5潘R 29.2 25.3 | （出賽） | 六1.32.4潘 31.5 31.8 29.1 | 六1.26.3潘 31.1 29.2 26 | 段26.5潘R 26.5 |
| 10 利寶來 B | | 牛54.2雨A 29.6 24.6 | | 六1.25.8雨A 33 27.8 25 | | 牛56.4雨R 29.4 27 |
| 11 鄉村英雄 D | 六1.23.5興A 29.6 27.7 26.2 | 牛54.8興AR 27.4 27.4 | （出賽） | 六1.27.5君 32.2 29.2 26.1 | | 牛50.8興AR 24.2 26.6 |

## 第三場　第一班　一〇五〇米

| | 15—17 | 18—21 | 22—24 | 25—28 | 29—31 | 1—3 |
|---|---|---|---|---|---|---|
| 1 得勝邸 B | 牛50.4加 25.8 24.6 | 牛47.7助 24.4 23.3 | | 牛49.9副 26 23.9 | 牛55.4副 29.5 25.9 | |
| 2 友威 A | 牛53.2朴AR 28.2 25 | （出賽） | 六1.21.3興 28.9 26.5 25.9 | 六1.20朴A 28.4 25.8 25.8 | 六1.18.7朴A 27.5 26.2 25 | 牛50.6朴AR 24.2 26.4 |
| 好運 | 牛53.2君A 28.2 25 | 六1.21朴A 28.8 26.6 25.6 | 牛50.6興A 25.3 25.3 | 六1.20.2君A 28.4 25.8 26 | 牛51.2朴 25.7 25.5 | |
| 超捷 | 牛56.6加A 29.5 27.1 | 銓（8駒試閘跑第4） | 段28.5助 28.5 | 六1.21.4亞A 28.9 28.1 24.4 | | |
| 大嶼山 | | 牛1.05助 30.7 30.8 | | 牛55.7徐 28.2 27.5 | | |
| 多采多姿 | | | 牛53.7亞 27.4 26.3 | 牛54.7亞 28.8 25.9 | | |
| 金電勝 | | | | | | |

## 第四場　第六班　一一五〇米

| | 15—17 | 18—21 | 22—24 | 25—28 | 29—31 | 1—3 |
|---|---|---|---|---|---|---|
| 1 亞洲王子 C | 段29.9鴻 29.9 | 牛58.6魯 29.9 28.7 | 段25.9燮A 25.9 | 魯（8駒試閘跑第5） | 段29.8鴻 29.8 | |
| 2 旺市 E | | | | 牛56.8潤 29 27.8 | | 牛55.2同R 27.8 27.4 |
| 3 興發 C | 牛59朴 30 29 | 牛55朴 27 28 | 牛56.4君R 29.8 26.6 | （出賽） | 牛52.5朴 26.4 26.1 | 牛52.2朴R 25.6 26.6 |
| 4 直搗黃龍 C | 六1.24.5同 28.3 28.1 28.1 | 牛55.3潤① 27.3 28 | 牛53.9同R 26.6 27.3 | （出賽） | 牛1.02同 30.9 31.1 | 牛53.9同R 27 26.9 |
| 5 威上威 A | | 維（8駒試閘跑第3） | | | 牛55.3維 29.7 25.6 | 段25.3維R 25.3 |
| 6 綠鐵石 C | 牛1.02.2助 31 31.2 | 六1.24.5備 29.8 28.1 26.6 | 六1.24.6備 29.8 28.5 26.3 | 牛55.1助 27.6 27.5 | 六1.26.2助 30.9 27.5 27.8 | 段29助R 29 |
| 7 海景 C | | 牛52.6子A 27.8 24.8 | 六1.25.5子A 33.7 26.6 25.2 | 牛54.1鑑 27.6 26.5 | 牛53.2子A 27.5 25.7 | 牛53.5亞AR 27.4 26.1 |
| 8 金元寶 B | 六1.27.3蔡 30.3 29.4 27.6 | 牛55.6蔡R 28.6 27 | （出賽） | 牛56.8蔡 28.6 28.2 | | 六1.29.8蔡R 30.7 30.5 28.6 |
| 9 狙擊手 D | | 威（8駒試閘跑第5） | 牛1.03.4家 30.3 33.1 | | 威（快活谷6駒試閘跑第5） | |
| 10 輕烟 B | | | | 牛56.3沈 28.1 28.2 | 牛58.2沈 29.8 28.4 | 牛55.1沈R 27.7 27.4 |
| 11 崑崙俠 C | | | （出賽） | | | |

## 第五場　第四班　一六五〇米

| | 15—17 | 18—21 | 22—24 | 25—28 | 29—31 | 1—3 |
|---|---|---|---|---|---|---|
| 1 特好運 B | 牛52就A 26.4 25.6 | 牛55.1就 30.1 25 | 牛54.7就R 30 24.7 | （出賽） | 牛55.3就 29.9 25.4 | 六1.20.3就R① 28.4 27.9 26 |
| 2 勇往直前 B | 牛59.6浦 31.4 28.2 | 牛59.5浦 31.8 27.7 | 牛56.4浦A 30.8 25.6 | 浦（7駒試閘跑第5） | 六1.36.3浦A 36.2 31.6 28.5 | |
| 3 紅紫荊 C | 牛59.6藍A 30.1 29.5 | 牛59.6東A 30.7 28.9 | 牛59.9藍R 31.8 28.1 | （出賽） | | 牛58.7東AR① 30.2 28.5 |
| 4 五陵精神 A | 六1.21.2敬A 28.1 27.1 25.3 | 六1.31.6敬 34.1 29.8 27.7 | 牛50.9副A 25.8 25.1 | 六1.21.3亞A 28.3 27 26 | 六1.21.1子 28.4 27 25.7 | 六1.24.2亞R 30.2 27.7 26.3 |
| 5 好情趣 D | 段24.6助GR 24.6 | （出賽） | | 牛59.2沈 30.7 28.5 | 牛1.01助 31.9 29.1 | 牛56沈R 29.7 26.3 |
| 6 金必得 C | 牛52.1助 27.3 24.8 | | | 六1.22.5天 32.7 25.8 24 | 牛52.8助 27.7 25.1 | 牛53.3助R① 27.8 25.5 |
| 7 更圖利 C | 六1.35.1潘 34.4 30.9 29.8 | 六1.35.6洲 34.2 32.1 29.3 | 六1.24.5潘 30 28.4 26.1 | 潘（7駒試閘跑第1） | 六1.39.5潘 35.8 32.8 30.9 | 牛56.9潘R 33.4 26.2 |
| 8 福音 C | 牛54培AR 27.4 26.6 | （出賽） | | 牛1.01仲A 30.6 30.4 | 六1.32.4新A 33.3 30.3 28.8 | 牛53.9戴AR 26.4 27.5 |

## 第六場　第六班　一一五〇米

| | 15—17 | 18—21 | 22—24 | 25—28 | 29—31 | 1—3 |
|---|---|---|---|---|---|---|
| 1 威旺 D | | | | | | |
| 2 獅子精神 C | | | | 牛56.6助 29.9 26.7 | | 牛51.8子R 26.3 25.5 |
| 3 兩心知 B | 牛1.03.8直 32.8 31 | | | 牛1.00.3直 30.8 29.5 | 牛57.1東 29.1 28 | 牛56.8東R 29.5 27.3 |
| 4 過龍門 B | 牛52.6助A 26 26.6 | 牛53.3助A 26.3 27 | 牛57助R 28.6 28.4 | （出賽） | 牛54.3助A① 27.6 26.7 | 牛56.8潤R 28 28.8 |
| 5 較量 C | 魯（8駒試閘跑第2） | 牛51.4魯 25.5 25.9 | 段25.6魯AR 25.6 | （出賽） | | 段28.6魯R 28.6 |
| 6 金銀星 A | 六1.22.7浩 28.3 28.1 26.3 | 六1.32.6浩R① 31.9 31.6 29.1 | （出賽） | | | 六1.25.2浩R① 30.7 30.6 23.9 |
| 7 按鈕機 C | 牛56.5洪 31.4 27.1 | 段24.3洪A 24.3 | （出賽） | | | 段26.2洪R 26.2 |
| 8 新龍章 D | 牛1.02.9就 34.9 28 | 牛59.6就 32.3 27.3 | 牛59.4就 32.4 27 | 牛59.5就 32 27.5 | | 牛58.2就R 30.6 27.6 |
| 9 驍騏 C | 六1.30.6日A 32.6 30.5 27.5 | 牛50.9洲 26.5 24.4 | 段27潘AR 27 | （出賽） | 六1.23.4潘① 29.7 27.3 26.4 | 段24.8潘R 24.8 |
| 10 包大人 D | | 牛52.1朴 25.3 26.8 | 牛52.6朴 25.2 27.4 | | 朴（7駒試閘跑第4） | 牛51.7朴R 25.2 26.5 |
| 11 小紅馬 C | | | （出賽） | 六1.26.8曹 33.2 28.8 24.8 | | |
| 12 公仔 C | | 六1.21.2興A 28.6 28 24.6 | 六1.24.4威A 30.4 28.6 25.4 | 牛51興A 27.4 23.6 | 牛54.7威 29.6 25.1 | 段27.2威R 27.2 |
| 13 新錦標 D | | 牛59.7助 31.5 28.2 | | 牛50.8子A 25 25.8 | 牛51.9助 27.7 24.2 | 牛53.5子AR 27.4 26.1 |
| 14 晨光 C | 牛57.2樂A 29.3 27.9 | 牛1.02樂 32.4 29.6 | 牛1.07.3馬R 37.3 30 | （出賽） | | 牛1.00.4莫R① 33.2 27.2 |

# 汗衫性感偶像有意復出拍戲

蓮娜·端納是四十及五十年代時期一個身穿汗衫的性感偶像，她止籌備一齣映動的電影，這是她在六十高齡重返影圈的一項壯舉。

蓮娜說：「我極希望再拍電影。」

「我心目中已有兩齣電影，現在均未命名，但是，其中一齣特別爲我而寫——它是非常有電影效果、戲劇性及獨一無二。」

過去十年來，在螢幕上只看到蓮娜一次，她說，她一直避免拍電影，因爲今日的製作大部份是垃圾。

她說：「我拒絕作垃圾，這是我有一個時期離開螢幕三、四年之久的原因。

但是，她否認她已成爲一個遁世者。

她說：「我是一個活躍的女性，我最後拍的一齣電影是一九七八年，但是，由於法律上的問題，這齣電影迄今未上映。

「在這之前，我曾於一九七六年拍了一齣電影，但是，自一九七一年起，我一直做話劇，經過十年的舞台生涯後，現在我希望重返我的起點——電影。」

蓮娜特別對重拍她的最著名電影之一「郵差經常敲門兩次」的事感到憤怒。

「我這齣與約翰·卡菲爾合演的電影，在我們來說是經典之作。」蓮娜在她的電影事業中，迄今拍了六十齣電影。

「他們不應以一齣古典來開玩笑，用賓克·尼高遜及謝絲嘉·蘭芝來重拍新的版本，決定色情的角度來拍這齣電影實在極之荒謬。

「我所拍的郵差場面深深打入我的心靈深處，但是，並沒有裸露……沒有粗言穢語，我們只是讓觀衆去想像。」

蘭芝說，她的魅力女郎形像，令她在荷里活的生涯變得困難。

「有些人向我冠以汗衫女郎的稱號，我要多年才能除了這個嘔心的名稱。

「我是一個健康，外貌端莊的十六歲少女，但是，我需要與這個性感形象對抗，我因這形象而大感厭恥。

「多年來我一直未受到認眞的重用就是爲了這個原因。我應該可以獲派更好的角色。在她們心目中，我是一個性感象徵，所以，便經常出現「給她一些輕鬆的角色來表現她的臉孔及胴體」的情況。」

蓮娜又透露，她爲自己的自傳進行最後潤飾工作，該書已安排於明年春天出版。

她說：「這並非太大的震驚，只是詫異而已，這並非香吻，只是告訴你我的生活一向如此。」

「但是，在澄清所有關於的事前，我拒絕離開塵世。現在是我直言不諱的時候，我眞正感到興奮。」

與蓮娜一同著作該書的荷里斯·阿爾柏表示，約一百頁是環繞著她的愛人約翰·史湯班納杜於一九五八年慘死的事。

史湯班納杜與蓮娜發生激烈爭論時，死於利刀之下，在一場映動的聆訊中，裁定了蓮娜的女兒哲兒揮舞利刀、法庭的判詞裁定爲兇殺案。

據阿爾柏說，該書透露，卡湯班納杜「當時出言恐嚇，當年十四歲的哲兒走到廚房，取了一柄刀，而史湯班納杜繼續走向她。

「不知如何——他自己衝向利刀，他被刺中，而他的「子孫根」被切去。」

阿爾柏堅稱，該書有助於令蓮納與哲兒更親密在一起，哲兒現在擅香山居住。

他說：「蓮娜前往探望她的女兒，她們首次談到史湯班納杜，她們從未討論彼此的生涯，現在該書一種「催化劑」，把她們密切地連在一起，彼此坦白，這是種美妙的事。」

蓮娜曾結婚七次，承認她的生活可能因酗酒而以悲劇作結。

她說：「我幾乎成爲荷里活的悲劇的受害者，，結果可能像其他不幸者一樣，但是，我停止酗酒，我整個生命也有所改變。

「我重掌握自己的健康——精神上、肉體上、思想上及感情上——現在，我能夠隨心所欲，控制自己。

「我過往依賴別人——何時起身床，日間做些什麼，過往我經常陷於混亂，直至我遠離那些豬朋狗友，並與上帝長談，知道：全靠自己，有志者事竟成。」

「我眞正是一個女人，並曉得自己決斷。

「我十分快樂，並心境平和——我許諾，你將來會見到更多眞正的我。」（威）

五十年代的蓮娜端納

# 英校園多小霸王 學生多數怕返學

女學生卡露撓了一個戴安娜太子妃的髮型，及喜歡英王室，這就引致她在學校內，無情地遭受「學校小惡霸」的欺凌。現在她的父母，要她退學，不再讀這一間學生爛仔甚多的蘭卡郡希森城的學校，而自己教她讀書，及聘私家教師教她。

她被學生小霸王的欺負，是因爲其他的女同學，發現卡露常寫信給英女王，又在寢室內掛上王族的照片。卡露說被同學用泥塊擲她，其他的同學譏刺她，叫她：「戴貴人」。卡露承認她是愛戴王室的，她做很多慈善工作，這個十五歲的女生備受當地社團讚揚。

但她不大有朋友，其他的女同學則似是學生的小霸王，用粗暴的行動對付她，母親對她擔心，卡露現在是怕走出門外，學校小霸王稱她「母后」，她祇是一個普通的家庭，她沒有勢力，必要時請私家教師替她上課。

在英國有數千名學生怕返學去，他們怕學校內專門欺凌學生的小霸王，這一種學校爛仔數字在增加中。十二歲的謝夫喜歡運動，他被學校小霸王欺凌，受了六年的折磨，母親現在被迫爲他另找學校，謝夫怕上學是有理由的。

他說：「學校小惡霸是青年馬菲亞黨無異，他們把我推到牆邊，對我痛毆，罵我是狗娘養的，又罵我的母親是牛龜。」他的母親是四十三歲的寡婦，她說：我化了一百鎊買新的制服，告訴他一定要返學校，但他不肯，他退了學另進入一間天主教學校，情形才稍爲好轉。

十五歲的倫敦少女莎拉，多次被學校爛仔學生欺侮，寧願退學由私家教師來上課，化錢很多，十一歲時進入一間中學，即被其他的女同學作弄及欺負，她忍受了兩年，終於患病，才告訴父母，學校的實況，她轉學之後，又是受學校的小霸王作弄，無論任何時間，下了課休息，莎拉就是被欺，現在她索性在家中上課了。

但是學校內未對小霸王施以嚴厲的懲罰，才發生爛仔學生欺負人的事，不少學校的校長，贊成用重罰來阻止學校牛王仔的行爲。英教育部長賈波遜說：學校小霸王常是問題，除非一位教師能緊緊地掌握着一班的學生，有些搗蛋學生就會發難，而他的一個課室內，可能有幾個牛王仔。

英國學校似乎還缺乏強烈的一套規則，應該包括嚴重的處罰，如禁閉及鞭打屁股。有些學校應該不惜任何代價，把他們趕出校。

今年七月，在倫敦的一個少年法庭，聆訊一批少年學生小霸王的事件，他們在東倫敦的一間校內收規，他們強迫同學交錢，交出首飾及送給新潮衣服。兩名十六歲學生帶頭，已送入少年管教所。

今年四月，艾其斯郡有一名十四歲女學生，試服藥片自殺，她對警察說，在學校常被小惡霸同學欺負，要偷母親手袋的錢，去送給學校內黑社會份子同學。

一九七九年十月，有一名蘇格蘭的十五歲男學生，被一批學校爛仔同學窮追，心臟病發，倒地斃命，在研究他的死因之後，才知他在校內經常被一些牛王仔同學欺負。病理學家說，這個學生是急性心臟衰竭死亡的，由於在奔逃時恐懼，胸部受劇烈的影響，因此患上此罕見的心臟病。

那麼在英國做教師的，又有甚麼辦法呢？據[illegible]，未學過如何應付學校的爛仔學生。」

她說唯一對付他們的武器，是對他或她說服了，改變行爲，和他們建立關係，如果介入一個你瞭解的牛王仔是無用的。

潘妮在東倫敦一間中學執教十三年，她描寫一個學校牛王仔，外型又粗又大，他在班房大家噤若寒蟬，其他的同學常被他毆打，取了東西，後來他居然毆打校長，終於被開除。

但是有些教育家說，學校內有牛王仔學生，是自從有「湯布朗學校」以來，即已存在的事了，而且不能杜絕，學校以紀律的行動來對付小霸王，派教師去會見他們的家長，這不是應付的善計。學校爛仔學生的成績多是奇劣的，他們既然不守行爲，終於是由降級及最後被趕出校的。（文倫）

## 中外古今

# 馮玉祥入北平 傳要捉拿溥儀 這一幕嚇壞了他

辛亥革命成功之後，清廷已知大勢已去，乃於中華民國元年二月十二日，即宣統三年十二月二十五日正式宣佈退位，而我國歷悠久的君主專制政體，至此告終。

接着于是年之三月五日，我國臨時參議會也正式通過優待滿清皇室八項條件：即是清帝溥儀（宣統）遜位之後，其尊號可存不廢，以待外國君主之禮相持；清室歲用四百萬元，由中華民國給付；暫居宮禁，侍衛照常留用；其宗廟陵寢，永遠奉祀；清德宗（光緒）崇陵，如制妥修，均由中華民國付出；宮內執事人員，得照常留用；其原有私產，由民國特別保護；原有之禁衛軍，歸由民國陸軍編制，其數額俸餉，仍如其舊。

中國末代皇帝溥儀，俟後也一路得以享受和平而尊榮的優裕生活。

迄于一九二四年十一月溥儀才被驅出宮。

那年之秋，乃奉，直第二次戰爭之後，而戰雲很快的迫近京城，此時滿清皇室坐享其優待條件的人，仍然認爲，這次的戰爭，與以往的內戰，情形相似，無論直軍獲勝

言，都不需憂慮，祇是順其自然，看風駛帆，那一方獲勝，就笑對那一方。他們更覺得在清朝時代當過官的，進入民國也有很多當大官，即是在民國當大官的人，大都與以前清室的王公貴族也有多少關係，好像載濤在清朝的時候，當過軍諮大臣，交入民國也做過鑾威將軍，就其本身的經歷，民國政府中，一些大員也與他或有新舊同僚的關係，或有下屬的關係，總會以拖得上關係，便在任何方面都攙得掂，所以，第二次奉，直戰爭的時期，遺下在京城的清室人士便能依舊的，

甚麼的不安。

可是到了「基督將軍馮玉祥倒戈」的消息入耳之後，他們便發生驚惶。這個時候，據久居故都而現在高齡的人士所說，北平城內的要隘，都滿站了馮軍的士兵，有些重要的街道，曾經戒嚴，禁止行人來往。另一方面，他們在「禁宮」中，又聽到曹錕已遭拘禁，李彥清被槍決。

漸漸更來了一個非常惡劣而可怖的消息，說基督將軍馮玉祥不祇要打倒曹錕，還驅逐溥儀出宮。

還有人說溥儀、溥佳、溥傑，偷

天津的事，已有人密報馮玉祥。馮玉祥亦準備捉拿溥儀，追回古物。

這些消息都使滿清皇室人士溥儀及其下的人士，膽戰心寒。事實上，溥儀、溥佳、溥傑確曾把禁宮中所存有的中國古代書畫古物，大批的秘密自北平運到天津，據說共有七八十大木箱之多，後來證實，偷運到天津的古物，大部份是宋版書籍及古代書畫。

這些書畫，後來大部份是售到美國的圖書館較多。假如當時的古代書畫，未遭盜竊的話，則今日在台灣的故宮博物院所保存的古物，是會更多的，更可觀的。

而這些古物原本是很嚴密的保管在禁宮中，何以又能被溥佳等偷運到天津，自必有其可通關節之處，據說能通關節之人是慶親王載振的胞弟載掄，其外父是孫某某，孫氏那時候是擔任全國稅務督辦，溥佳便找到載掄，同謀詭計，騙過孫督辦，發出免驗免稅的護照，就順利的把這一批古代名書畫運到天津。

不過，馮玉祥入了京之後，還未有把溥儀等捉拿，溥儀便留得這一條命兒，到了後來做了「滿洲國」

# 一雙天體主義者 舉行裸體的婚禮

這是一場別緻的婚禮，新娘與新郎是身無寸縷。而有一個牧師替他們正式行禮，殊不馬虎。雖然牧師是穿衣的，

伴娘也是赤條條，他們打破了慣例。

這一場裸婚是在美國加州聖巴納丁奴附近的樹頂樂園農莊舉行的，廿歲的新娘琳黛梅菲，祇有名貴的頸飾及簡單頭沙，祇有笑容，全無衣服，新郎米克密契爾當然不會穿「踢死兎」出現，身上有的是胸口的鬚頭，伴郎阿狄遜也不穿衣，不在話下。

這個婚禮在一個泳池邊舉行，而且當時的氣溫突然下降，但在場的人，不怕寒冷，除了他們是一絲不掛的，參加的賀客則是穿衣的。

一對新人甚麼也不怕，他們唯一怕的是沒有人主持婚禮，遇上了開通的牧師保羅布烈頓，一切問題解決了。當然婚儀是盡快地完成。

牧師布烈頓是有一點不好意思的，但他也追隨潮流，匆匆離去了。

廿九歲的新郎米克，是前美國「赤裸先生」，他對於身子光光的，不成問題，在他結識了琳黛之後，他勸服了她，成爲一個天體主義者，加入了日光浴機構，因此也習慣了赤條條，參加裸婚，樂觀自然，他們享受了裸婚的樂趣，到婚禮完畢，新郎把她抱起一吻，任人拍照呢，他們沒有受到干涉在公衆之下露體。（文倫）

裸體婚禮別開生面

# 女人也求大隻 美女流行健美

八十年代的女人不是好惹的，她們更不能隨便稱甚「弱者」，女人有力及不可欺，近數月來，好幾個國家舉行肌肉小姐賽，報名參加的女人，肌肉結實，滿身是健美的力量，新一代的女性是進入健身會去，把肌肉鍛鍊結實。

近代的女人不要好曲線胴體，而是希望有一副良好健碩的體格，女人健身是性格增長的運動，女人操啞鈴及舉重，在淋着香汗，是希望把自己的外型，變爲更加強健，不會再向男人低頭，別人看她們，也感覺她是強人，更多女人參加肌肉小姐比賽，就是有力的証據。

但是絕大多數女性，不是把肌肉鍛鍊得好似一條條突出，可把自己變爲一個男人那麼形狀的肌肉。女人舉重可用的重量，比男人較輕，也可在另一方面與男人爭長短，而女人又缺少雄性賀爾蒙在舉重時可以發力，她們健身運動，是要把性感與力量，混合在一起，能爲立飾的發揮性健美。在社會上，從而提高了地位，到處接受她們。

在英美及歐洲，近年也接受了她們可做的事，承認此現象是不可免的，世界舉重及健身女冠軍莉思，是超過了健身的限度，而過着了成名的地位。

她芳齡廿八，許多女人不是她的手腳，但現在她已退出了，獻身於健身工作，担任各項的承担，著書，編電視節目及宣傳，她是教健身及鍊肌肉時，也被人譏笑是怪物。現在社會對她們的觀感改變了，美國「佛州先生」高爾遠說：今日在電視廣告上，雜誌，電影及一切的事物，看見展示肌肉的力量。女人過去不大着重健身的，現在已不同了。

顯示女人家已對舉重有興趣，女人如果滿身肌肉，被指爲不能女性化。這是依據所學的訓練不同，有不同的結果，女人去健身，可以對教師說明，她所想練一個怎樣身型的。

多數健身小姐，例如佛州丹巴城的桃麗絲，喜歡中型的身型，不必太健碩，她是一個四十歲的婦人了，而且是超級體格協會的創辦人，她仍然吸引祇得她一半歲數的男人，就是有好的體格。她說：「女人有強健的體格，仍保持着女性溫柔美，是可以肯定的。」

夢拉甘比得也是一個乳房練得結實的女人，看過她的一副值得人羨慕的體格的男人，深感她有更大的魅力。男人們健身有限度的時間

她在不久之後，參加了在大西洋城舉行的「肌肉小姐」比賽，取得冠軍，不靠力量，她說女人不要以爲自己外表弱質而不致鍛鍊，她說：「女人健身也是好像起大洋樓一樣，逐步達成的，不能一蹴即成，健身需要段一很長的時間。」

女人健身的進展，好像是一堆堆土紮土逐漸變硬，一定有成就的，但是必須要留意，男人的意見是不顧見到，女人有那麼堅硬的肌肉，她們似是男人模。以爲失去了吸引力，一個男健身教練說：「女人還是應該在外型，看來似一個溫柔的女性，不是像一個子漢。」

外表看來很像，但仍有女性美的女人很多，仍保持強人的性感，一個女健身家說，無論她怎樣努力訓練，仍要使自己看來似一個女人，唯一的改變是自己強健多了。她叫女人做舉重，即選取健美目的。

但是永遠要記着，女人應保持自己仍是女性，祇是改良得更好似女人罷了。（丙辰）

女性健身大賽

# 廣州海關刁難港客

往大陸探親甚至或是旅遊，其間不見了錢，頂多是少花一些，但如果失了在海關時登記了的物品，那就麻煩了。關員乘機苛索，你不給他不准你離境，諸多刁難，令人苦不堪言。

倘若你急忙趕搭火車返港，但手頭上又不足對方要補付的那筆稅款，那就慘了；幸運的話，有港客會借給你，不然，就只有獃呆在深圳，待親友救援了。

筆者的一位朋友，日前在廣州關卡就遇著下面這麼一件事，伊向筆者報說經歷時，還怒氣沖沖的呢！

十月五日，他與一友人同往廣州一帶旅遊，玩了六天，錢也花得七七八八，僅得百多元港幣，十一日那晚，他們在廣州落腳一小旅館，買了車票，準備翌日返港。

但在那天晚上，筆者友人因一時大意遭竊匪偷去了一隻手錶，他往派出所報案，取了一紙証明，以爲可以安然過關，誰料並非如是。

翌日，兩人往火車站，當到檢查他們兩人時，筆者友人坦然表示手錶給人偷去，有派出所做證明，但對方答謂：「我理得了你那麼多，你入境時是登記了有手錶的，現在沒有，一定要補稅，不然就不准離境。」

友人說：「那要補多少，我的錶很便宜的。」關員說：「三百元吧，本來是不足這數的。」

友人一聽，大聲叫道：「嘩！怎會這麼多！我又不是故意瞞稅，你可以與派出所聯絡呀，我確是遭竊匪光顧，他們可做證明。」關員聽後，離開了一會兒，回來時說：「他們確是收到這麼一件案件，但負責的人不在，無法清楚，總之，這樣好了，你在這裡等，待負責人回來說清楚再替你辦，怎麼樣？但倘若你一定要離境，我不能偏私，你一定要補這筆錢的了，你自己想着辦吧。」

友人是趕着要返港上班的，他一聽，摸摸自己口袋，僅得一百五十元，問問同件，他亦只得一百元，兩人凑埋共是二百五十元，還欠五十元，兩人苦苦哀求，請求減至二百五十元，但對方就是不肯，其後終於允減至二百八十元，但這還是不成，還差三十元，兩人向關員說明苦況，但他無動於衷，且還露怒容地道：「這是你們的事，與我無關！」友人這時已急至滿頭大汗，一時間，眞不知如何是好，幸好，一位排在他們後面的一位老人家，得悉原因，慷慨地借出卅元，友人如得救星，千謝萬謝，記下對方地址，表示一定要請飲茶謝恩。

同到紅磡火車站，兩人口袋空空的，坐車自然不成，打電話回家又沒錢，最後，只好走往外面士多借電話向家人求救。

## 鄉情

本欄公開歡迎投稿 一經刊登 略致薄酬

## 神州萬象

# 中俄共難再修好

不久之前，由於中美關係日漸親密，美國決定售與中華民國武器，中共阻止不及，聲言要打「蘇俄牌」，改善共俄關係，以對抗美國。此種論調，美國朝野均未理會，大數美國人也看了共俄修好，已不可能。

就在中共聲言要同蘇俄修好的當口，最近又對蘇俄展開攻擊，重要者有兩次。

中共「外交部副部長」章文晉九月二十三日在聯合國大會上發言，抨擊「蘇聯霸權主義的侵略和擴張仍然是對世界和平的主要威脅，反對霸權主義的鬥爭依然是維護世界和平首要課題。」章文晉說：「過去一年的事實証明，蘇聯稱霸全球的政策未變，爲此而推行的南下戰略未變，蘇聯所以進兵阿富汗，並支持越南入侵柬埔寨，不僅是要奴役這兩個國家，而且要把他們作爲蘇聯進一步向外擴張的跳板，以便包圍波斯灣油田，進逼馬六甲海峽，進一步威脅西方經濟的生命線。和平不能乞求，而只能靠鬥爭贏得，要維護世界和平，就不能不反對霸權主義。」

章文晉發言後十日，莫斯科華語廣播予以反擊說：「衆所周知，葛羅米柯不久前在聯合國大會上發表講話，詳細闡明了蘇聯對外政策的原則和任務，蘇俄在國際方面所做的一切，只限於保証本國人和平生活，保証朋友和盟國安全所絕對必要的事。新華社在反蘇誹謗運動中，炮製出別有用心的形式，採取了向蘇聯外長葛羅米柯提出質問的形式。請聽衆們試想一下，有一個人向光棍提出：『你什麼時候不再毆打你的妻子呢？』這當然是荒唐無稽之談，可是新華社在這裡所採取的正是這種手法，北京的反蘇分子今天所採取的宣傳手法，是容易理解的」

共俄之間孰是孰非不値得研究，祇就雙方針鋒相對的鬥爭，可以看出和解並不是馬上可以達成的。

最近，蘇俄一艘潛艇在瑞典領海觸礁，瑞典雖向蘇俄提出嚴重抗議，西方國家卻未置一詞。只有中共旗幟鮮明，十月三十一日「人民日報」短評「活生生的罪證」說：「最近一個時期來，蘇聯政府領導人一再把自己打扮成是歐洲和平的熱心擁護者，多次聲稱蘇聯對歐洲不存在任何野心，并且鼓吹要建立北歐無核區，地中海無核區，巴爾幹無核區以確定歐洲不受威脅。可是就在它表白自己的時候，蘇聯潛艇卻侵入一貫中立的瑞典領海，繼續進軍事禁區，幹着見不得人的勾當，這就暴露它說的是一套，做的又是一套，它的甜言蜜語是相信不得的。」此段攻擊文字相當有力，蘇俄一時未能反駁，但仇恨自然更加深一層。

岳騫

## 昔年今月

# 怡和購置地股權·列根當選

怡和集團在去年十一月三日突然購入相等於七千八百三十萬股的置地股份及認股權証，使其達到非常接近控制置地的程度。頓時使股市再起狂潮，成萬衆矚目。

怡和與置地實際上關係極密切，今次的收購行動，一般人相信是怡和爲了加強對置地的控制權，以免被第三者乘虛。原因是較早時置地與匯豐爭奪九倉之役失敗，曾使英資集團陣腳鬆動。

證券監理委員會在十一月四日發表聲明，要求怡和在當日開市前，先發表公開聲明，詳細說明怡和現時持有的置地股份及認股權証，同時又提議怡和集團收購餘下置地股東所持有的股份。

但翌日，怡和即宣佈停止收購置地股份，証券監理處經召開會議商討後，決定不採行動，使收購事件平息。

怡和集團却指實証券監理處所發表置地股份及認股權証共八億九千二百萬股是不確的，實數應該是有九億一千四百萬股，兩者相差達二千二百萬股。這個差異對於控制置地股權會有很大影響。

怡和集團所收購相等於七千八百三十萬股，使其擁有股份達三億四千八百萬股，若以怡和宣稱置地發行股數的數字，則所佔股本約百分之三十八。

× × ×

現任美國總統朗奴列根，是于去年十一月初的大選中，以壓倒性票數擊敗卡達，亦使到民主黨能在四分之一世紀以來首次控制參議院。

在選舉人的選票方面，列根以十比一的大比數獲勝，但在選民的總選票方面祇畧佔多數。而卡達是繼胡佛之後，第二位失去連任機會的總統。胡佛是在經濟大衰退時期下台的。

在正式選舉前預選的結果表明，列根祇是畧爲領先，但是誰都估計不到他會在每一個州的選舉人選票上，以十四票以上超過卡達。

朗奴列根在贏得第四十屆美國總統競選中，創下了幾項紀錄。他當年是六十九歲，是美國首位年紀最大的當選總統；第一位曾離婚的人入主白宮；第一位曾任影星而當選總統的人。至於卡達亦創有一項新紀錄，但這是一項不受歡迎的紀錄：他是美國歷史上最快承認競選失敗的總統。他在西部各州未核算選票之前就已俯首稱臣了。

這次是前加州州長朗奴列根的第三次問鼎白宮，結果終償宿願。至於他的政綱可以用五個字總結出來：「家庭、工作、睦鄰、自由、和平」。他的第一號敵人是「[illegible]主義，力